南京日報

本報登記證 內政部警字第三八零九號 中宣部中字第二一六四號

電報掛號一二一二

社址 白下路八三號 ● 電話 二一五八三號

中華郵政掛號特准認爲新聞紙類

第二百九十三號

今日二大張售洋二分

今日提要

要聞 孔祥熙代理行政院長職 日本欲以武力奪取外蒙

國際 英法援助國聯調解意亞爭案

社會 馬市長向銀行籌借款辦京市建設

教育 美家庭教育考察團本月底來京參觀

副刊 南園 義務勞動 電影經

時事類編

二週年紀念特大號

國際現勢・學術文藝・半月刊

第三卷第十四期

民國二十四年七月二十五日出版

內容要目

世界論壇

經濟戰爭……圓桌季刊

歐州未來的局勢……馬潤庠譯

歐羅巴的國家的對立和階級的對立……西蒙次著 萬植譯

論太平洋的國際政治狀況……木下半治著 高琇度譯

國際狀況與蘇聯政策……達斯田著 潘蕙克譯

失業問題面面觀……拉狄克著 叔亮譯

國際時事漫畫(二十六幅)……卜伊松著 李萬居譯

學術論著

史的唯物論的起源和論題的評釋……特爾夫斯基著 李萬居譯

論認識的基礎……希克里著 潘蕙田譯

民主政治之危機及其馬克斯主義的解釋……克銳斯皮著 馬潤庠譯

赫格爾的「哲學史」……米靜生勤著

文化演進的方式……巴黎月報譯

生育率低降的研究……李方居譯

日本農村恐慌之現階段(日本特約通訊)……顧靜斯基著 楊漢輝譯

人物評傳

畢蘇斯基與波蘭的獨立……拉狄克著 張亮秋譯

文藝

藝術與行動……羅曼羅蘭著 郭漢烈譯

我怎樣寫「士敏土」……革拉特珂夫著 瓦鑠譯

一片綠葉……施託著 王水譯

昨夜我夢了……雷馬克著 傅尚果譯

科學新聞(四則) 文壇消息(七則)

總發行處 中山文化教育館發行處 南京總理陵園體育場路

總代售處 上海雜誌公司 上海四馬路三二四號

預定 全年廿二冊三元二角 零售 每冊大洋一角五分

汪病雖有起色尚須靜養

孔祥熙暫代政院長職

大政方針一本素來主張辦理

中政會昨日決議

(本京消息)行政院汪院長、自赴青療治膽疾以來、病勢已漸有起色、但欲恢復健康、尚須有三四星期之靜養、中央爲恐政務停頓起見、決議由副院長孔祥熙、依法暫行代理院長職務、俾一切普通政務、得以進行不斷、至於大政方針、仍一本汪院長素來主張辦理、遇有重要事項、由孔代院長、隨時與汪院長電洽、並聞上月卅日汪院長即有電與孔副院長、請依法代理院務、抵青後、復有同樣電報、拍致孔氏云、

中央政治會議於昨(二十四)日上午八時、舉行第四六七次會、出席委員葉楚傖、居正、孔祥熙、陳肇英、柏文蔚、戴傳賢、朱家驊、陳立夫、覃振、焦易堂、唐有壬、羅家倫、郭春濤、王祺、白雲梯、王懋功、段錫朋、傅汝霖、黃慕松、李宗黃等三十餘人、由常委居正主席、決議事項探誌如下、

一、特任石瑛爲銓敘部部長、

二、通過取締出版品標準如下、

㈠審查標準依照出版法辦理、

㈡紀載歷史事實之圖書、不在國民政府六月十日敦睦邦交令限制之內、交行政司法兩院轉飭主管機關、分行知照、

㈢刊物在國民政府敦睦邦交令發布以前出版者、不溯既往、交行政司法兩院轉飭主管機關、分行知照、

三、任命王又庸爲江西省政府委員兼民政廳廳長、

四、核定概算案數起、

長征萬里亙古未有

蔣委員長鼓勵士氣

朱徐匪部似欲攻松潘攫食

將星連日集西安

(重慶廿四日電)軍息、(一)我四路軍十九日追匪至甲金山鋪、匪據險頑抗、激戰至夜、匪不支退去、當將甲金山一帶佔領、剗正肅清殘匪、是役匪亡因我抄襲、傷甚衆、輜重遺棄無算、又前夜我軍已佔領羅山道、中棚山頂、(二)我四路軍俘匪供稱、懋功朱毛匪隊、已與徐匪交換、其大部在喇嘛洞附近之多河口、及花牛崗、至加蘇山大小卡子之匪、已被我擊退、現撤至加濟靈官廟一帶、現我軍正向懋功方面進擊中(三)朱徐兩匪之一部、約數千人、已達松潘羌之毛牛溝、其一部向樟臘方面移動、似有攻擊崧潘、掠取食物之模樣、

(成都二十三日電)蔣委座連日召薛岳部官佐訓話、題爲「中央軍追剿赤匪之意義、及其經過之成績」、要點如下、一、此次長征、爲有史來之第一次、二、軍人應立志邊疆、完成救國救民大志、三、追勦勝利、實總理主義之力量、吾人不畏艱險、奮發苦幹、天下事無不成功、四、官長應調護教導士兵、使其體智德業日進、五、中央軍入川任務、除剿匪外、應作四川軍民之楷模、完成救亡復興之使命、

(成都二十三日電)蔣委員長以本年水災慘重、特電令各師官兵、捐助賑災、官佐至少捐國幣一元、士兵每名捐一角、捐款彙交農民銀行收轉、並電該行預墊五萬元、以應急需、

(西安二十三日電)張學良二十三日晨在灞橋檢閱軍隊、下午在西關大操場訓話、

(西安二十三日電)龐炳勛二十三日由安康乘飛機抵西安、下午一時抵達、邵力子楊虎城、今晚宴張學良龐炳勛等、

(西安二十三日電)毛侃、李灝侯二十三日午後七時、抵西安、謁張學良、有所報告、

雲王辭職 中央不准其請

蒙古地方自治政務委員會委員兼蒙古各盟旗駐京辦事處長吳鶴齡、於上月赴平、昨(二十四)晨由平乘車返京、據云、渠此次因病未赴百靈廟、前蒙政會第二次大會決議、關於建設蒙古各案、已由蒙政會擬具最低預算書、本人離平前、雲王特派人送平交本人攜京、並請轉呈中央核奪、并請補助經費、雲王前以年老多病、請辭烏盟盟長兼職、中央以倚畀甚殷、未准其請、現仍繼續負責、內蒙近甚安謐、那蒙政會新址、正興工建築中、

中法越約簽訂後

應注意國煤銷路

滇越鐵路之交涉事項

立院建議兩點

中法規定越南及中國邊省關係專約、及議定書、業經立院通過、國府正式批准、雙方并已公布、當立院審議該約時、曾有建議兩事、并呈中央採納、國府頃已訓令政院、分別轉飭遵辦、茲將該院建議兩項建議之要點、錄誌如次、(甲)令主管機關對於國產白煤之銷路、速籌有效救濟辦法、俾不致因越南白煤之減稅、而受影響、(乙)於交涉修改滇越鐵路章程、及路警章程時、應注意下列各點、(一)滇越鐵路、所用地段應照納地租、其不用之地、應即交還、(二)滇越鐵路、載客運貨、各費應收現率減輕、此後規定費率、并須經中國政府之認可、不得由鐵路公司任意增加、(三)滇越鐵路所用機件材料入口、不得仍照前免稅、(四)滇越鐵路公司每年度應將其營業報告及賬目表冊、檢送中國政府備查、(五)滇越鐵路路警、應得於車站內完全行使職權、

蔣伯誠 由漢來京 約明午可到

蔣伯誠偕福建省政府委員孫家哲、於月初過京赴贛、謁蔣委員長、報告一切、已事畢於前(二十三)日乘機返漢、當晚即換乘輪東下、大約今(廿五)日中午可抵南京、

褚民誼 昨晚返京 擬月杪赴青 探視汪病況

行政院祕書長褚民誼、前(廿三)晚因事赴滬、昨(二十四)晚由滬乘車返京、聞褚并擬於本月杪、再行赴青一行、探視汪院長病況、

葉琪靈柩 運梧公葬

(南甯二十四日電)二十三二十四日爲葉琪公葬期、二十三日上午七時、到李宗仁、白崇禧、黃旭初、晏道剛、暨黨政機關代表二千人、先由白崇禧代表國府致祭後、李黃分別主祭、二十四日晨到各界團體學校致祭代表四千人、靈柩廿五日運梧北山公葬、

越贛粵已抵桂

颱風即將消滅

另有一颱風生於加羅林

中國不致再受影響

(京訊)中央氣象台息、颱風前(二十三)日下午、由廈門廣州間、改向西進行、昨(二十四)日下午二時、已越過江西、廣東、抵達廣西桂林附近一帶、在東經一百十一度、北緯二十五度間、仍向西偏南進行、將入雲南貴州兩省、現長江中流宜昌一帶、已發生大風雨、但入雲南以後、風勢將逐漸減小、而歸於消滅、(上海二十四日電)天文台息、太平洋颱風二十四日晨六時、至東經一一六度、北緯二九度、距九江約四十六海里處、已完全消滅、另一颱風、二十三日午四時、發生於加羅林羣島東北洋面、方向爲東北、不致吹襲中國云、

行前發表談話

商震昨由津抵平

省府駐津外交處即組織

秦德純返察無期

(天津二十四日電)商震二十四日下午四時、離津去平、行前曾至程克宅慰視病況、據商在站語記者、本人因省府事務待理、過平至多躭擱兩日返保、省府在津設外交處、待處長正式委定後、立即着手組織、返保後、決將當地公用事業、擴充整頓、省府合署辦公、及實施事員制度諸計劃、將參酌各省辦法、採長捨短、審核無弊後實行、省境黃河水勢日漲、大行堤搶險工程、業經撥款進行、長垣災區、正在籌施振濟、商氏談及文安靜海匪患、謂已與宋哲堂師長晤面、經飭迅即指揮士兵包圍痛擊、俾期早日肅清、以安閭閻、

(北平二十四日電)商震二十四日下午六時四十二分、由津去平、七時在東興樓、歡宴軍政各當局、據商在站談、長垣濮陽水勢、近未得報告情形不詳、查明後、當設法救濟、撥款辦賑、駐津外交處、日內可成立、處長人選未定、在津晤酒井等、係普通酬酢、無何接洽、河北外交情形、近來頗佳、戰區舊警、馮羅兩部、改編日期、及防地、均未定、或先派員檢閱、冀省劃分十三行政區事、不久可實現、一切當照南中各省成案辦理、井陘臨城、兩鑛務局、正接收中、需時二三週、方能竣事、俟接收後、再着手整理、本人留平一二日、即返保、赴各縣視察、

(北平二十四日電)秦德純病雖漸愈、但尚未復原、遵醫囑、仍須靜養、回察無期、秦原擬赴津一行、現亦作罷、馮治安劉汝明在西山、爲秦覓妥房屋、秦日內或將遷往小住、

(天津廿四日電)蕭振瀛、前日來津、謁宋哲元、

(北平二十四日電)陶尚銘二十四日晨、謁王克敏、報告灤榆近況、俟晤商震後、返唐山、

張羣電中央報災

懇撥五百萬辦賑

此次鄂災佔全省三份之二

公私赤貧應辦賑款無着落

(漢口二十四日電)張羣頃電行政院及孔財長、請中央先撥五百萬辦賑、並電蔣委員長、轉電中央、力予主持、原電略謂、本省水災慘重、現截至十九日止、報災者已達四十九縣、佔全省三分之二強、二十日、羣陪同賑委會許委員世英、乘飛機赴江襄兩漢低飛視察、田廬沖毀、人畜漂流彌望皆是、而天門漢川等縣、全境倚淪於巨浸、除露出水面之樹梢、屋脊外、不見一物、許委員長、亦嘆爲空前浩劫、感傷不已、非有大宗款項、迅爲分途振濟、則此孑遺之民、無居無食、恐不死於水者、又將死於飢餓癘疫、加以川陝湘贛邊區、匪勢方熾、襄鄖煽動、在在可虞、本省水災、救濟總會成立後、規劃應辦之急賑、農賑、工賑三項、約計共需一千二百餘萬元、而全省地方、凡產米產棉之區、與工商繁盛之市鎮、摧毀殆盡、其未被災者、本年田賦、皆歸無着、武漢商場、當連年災患之後、加以金融極度恐慌、財力已竭、勸募亦屢無濟、在此公私赤貧之際、反復圖維、惟有仰懇中央、軫念鄂災奇重、俯賜先行撥款五百萬元、作爲各項振濟之用、萬一款鉅難籌、擬懇即於中央最近所發公債內、撥給鄂省五百萬元、應此急難、庶挽危機等語、

粵飛機失事 全机粉碎死一人

(香港二十四日電)省訊、二十三日晨九時、空軍練習机又有一架失事、墜落白鵝潭河面、全机粉碎、机師二人、一死一生、

荷澤朱口堤蟄陷

黃河水勢必由韓莊入運

徐州各界保護黃河故道

(徐州二十四日電)據熟悉魯水勢者稱、果黃河大溜、由臨濮集南傾、初步先漫灌魯西各縣、次及南陽、昭陽、微山、各湖、按水勢就下、大股必由韓莊湖口入運、小股必由藺家壩車料口入不老河山河、至下邳入運下注淮海、就運淮改道入海、勢有可能云、

(徐州二十四日電)徐埠各界、二十四日晨、在縣府舉行防汛會、決定一、推代表勘察由微入荊山運河之藺家壩、準備修築、二、成立防黃委員會、邀各界擴大組織、三、保護環城黃河故道、

劉關返京 晉謁財孔 日內返川

四川財政廳長劉航琛、財政特派員關吉玉日前赴滬晉謁財政部長孔祥熙、事畢於昨(二十四)晨由滬乘車抵京、昨晚八時赴財部、商承整理川省財政方針、并與滬銀界有所接洽、再度晉謁孔財長、今明日(二十五六)即離京返川、

風狂浪急

鄱陽湖又潰一圩

沿江各地水位逐漸減退

許世英由漢東下

(京訊)揚子江水利委員會、發表昨(二十四)日沿江水位如下、萬縣一六、一九公尺、較前退二、七四公尺、二十年最高位三九、〇二公尺、宜昌九、三六公尺、較前退〇、〇三公尺、二十年最高位一五、三四公尺、沙市七、四七公尺、較前漲〇、一二公尺、二十年最高一〇、六四公尺、漢口一四、六九公尺、較前退〇、二公尺、二十年最高位、六、三四公尺、九江一三、六六公尺、較前漲〇、一〇公尺、二十年最高位一二、八七公尺、安慶一一、八八公尺、與前同、二十年最高位九、五四公尺、南京六、九五公尺、較前漲〇、〇三公尺、二十年最高位七、六二公尺、鎮江五、五二公尺、較前漲〇、一二公尺、二十年最高位六、三一公尺、

武惠堤 尚未出險

(漢口二十三日電)二十三日風狂、浪急、武惠堤情勢益趨嚴重、雖各方努力搶護、截至晚停止尚未出險、武漢輪渡、因浪大關係、晚七時許停止行駛、

鄱陽湖 潰圩義集

(南昌二十四日電)鄱陽湖集義圩、受北風影響、與民夫爭割早稻、搶險員工過少、致該圩凡十兩段、於二十四日潰決、水利局派員、趕往調査、

(漢口二十四日電)二十四日此間陰晴不定、風漸微、武漢附近、未決各堤、幸又度過險關、據江漢關下午四時水位報告、爲四八呎二吋、較二十三日同時退落四吋、

揚子江 中部放寬

日來揚子江各埠水勢、已逐漸趨落、人心稍安、昨據揚子江水利委員會總工程師孫輔世談、揚子江連日水位、逐日低落、雖於颶風、亦無影響、至於本會所擬揚子江根本整理辦法、經全國水利會議討論後、已決議經交水利處詳細研究中、短期內尚難見諸實施、惟爲設法免除長江每年水患起見、擬積極籌劃將長江中游較狹部份、實行加放寬、此亦爲前項根本計劃中之一部云、

工程家 計劃堵口

經委會水利處、參謀部、航空測量隊、已於昨(廿四)日在山東西部重要黃河口門開始測量、約今(廿五)日可將全部測攝完畢、一俟決口圖影繪交工程機關後、各工程專家、將在開封集議、計劃堵口工程、至堵口行政辦法、與工程設計計劃、已由水利處、與各省府擬就主旨、爲已成災處、決先根本施工、將成災處、當疾速防護、不使擴大、

永定河 水勢湍急

(北平二十四日電)永定河盧溝橋迴龍廟水標、二十四日爲六一、一九、(合蘆尺九尺)、較二十三日無漲落、惟上游水勢湍急、連日又爲伏汛關頭、孤樓東觀沿岸堤埝、劉正由河務局督飭民夫、嚴密搶護、

(天津二十四日電)津市工務局長楊豹靈、二十四日談本市、爲冀境各河匯流之區、防水稍一不愼、即釀巨患、現時對入境之西河、南運河、牆子河、沿堤最危險部分二十餘處、即日起派百餘工人、分別培修、俟此項工程、進行完畢、再着手整理圍堤、

堵口費 一部籌妥

關於黃河堵口經費籌集辦法、前經魯省府呈請中央撥發堵口經費百萬元、在中央未撥到前、由魯省府及經委會等機關、暫行墊撥、聞孔財長、已於昨(二十四)日批准工程費三十萬元、俾趕速搶堵各危殆口門、以免釀成巨災、餘款除由經濟委員會暫惠五十萬元外、當再籌撥發、以濟危急、

許世英 由漢東下

(漢口二十四日電)許世英二十三日晚九時、專車離湘、二十四日下午二時抵鄂、當赴省府訪晤張羣、徵取鄂災民人口公私損失、詳細數額表件、四時渡江、至漢分訪吳國楨、葉蓬、對張公堤搶救、經過詢問甚詳、許原定二十五日返京、因熊式輝電邀、二十四日晚、乘江華輪離漢、二十五日到潯、即轉南昌視察、許抵漢談、湘災亦重、湘救濟總會、已先散發急賑二十萬、另民二十美麥工賑湘已收回百五十餘萬、將來工賑、或亦較有把握、治標治本、路具端倪、甚佩、惟鄂方自救愈多愈好、中央助振、決不因此減少其必要性云、

滿蒙政策之迷夢未醒

日以武力奪取外蒙

業向外蒙古提出哀的美敦書

要求如不遂則將採軍事行動

(莫斯科二十三日國民海通電)遠東方面似又有新糾紛發生、據外蒙古庫倫來電稱、「滿洲僞組織」、業向外蒙政府提出哀的美敦書、宣言外蒙政府如不容納「僞組織」所提可在蒙古設立日本領事代理人及撤退「僞組織」邊境蒙古軍隊之要求、則將採取軍事制裁之行動、此間政界、認爲此項通牒係欲吞併外蒙之藉口云、

國民政府命令

七月二十四日

國民政府昨（二十四）日命令、

一、茲制定財政收支系統法公布之、此令、二、派王廣慶爲河南省普通考試監試委員、劉莪菁爲山東省普通考試監試委員、王祺爲陝西省普通考試監試委員、此令、三、派葉溯中、李敬齋、尹任先、張靜愚、方其道、齊眞如、常志箴、張廣輿、凌士鈞、劉季洪、陳泮嶺、張善與、爲河南省普通考試典試委員、此令、㈣、行政院院長汪兆銘呈、稱陸軍獨立第三十六旅參謀宋振綱、許祖儒另有任用、均請免本職、應照准、此令、㈤、行政院院長汪兆銘呈、請任命江漢才、汪心德、楊學根、任得新、楊颸翼、馬九堂、彭朝會、俞文明、趙斌得、柳方池、莊廣希、陳桂廷、余相泉、呂鴻綬、王福生、梁子材、盧雨松、劉漢岐、張玉昆、戴裕寬、嚴學全、趙元善、黃耕清、王世瑞等二十四員、爲陸軍步兵少尉、田雲杰、姜宜銓、鄭大任、李長槐、鄭新南等五員、爲陸軍砲兵少尉、劉玉樹、張正友、彭少臣等三員、爲陸軍工兵少尉、廊武揚、陳祖茂等二員、爲陸軍通信兵少尉、應照准、此令、㈥行政院院長汪兆銘呈、據外交部呈、稱駐三寶壠領事張國威、另候任用、駐澳大利亞總領館隨習領事孫延華、令調回國、駐黑河總領館副領事張大田、駐黑河總領館隨習領事孫世嘉、駐棉蘭領館隨習領事陳振聲、令調回部、試署駐巴黎總領館隨習領事、方賢俶試署駐義大利大使館隨員黃大中另有任用、均請免本職、應照准、此令、㈦陸軍第十五師步兵第四十五旅旅長汪之斌、另有任用、汪之斌應免本職、此令、㈧陸軍第十九師副師長羅樹甲、陸軍第十九師步兵第五十五旅旅長段珩、陸軍第十九師步兵第五十五旅第一百零九團團長劉建文、陸軍第十九師步兵第五十五旅第一百十團團長唐伯寅、陸軍第十九師步兵第五十七旅旅長陶柳、陸軍第十九師步兵第五十七旅第一百十三團團長莊文樞、另有任用、羅樹甲、段珩、劉建文、唐伯寅、陶柳、莊文樞、均應免本職、此令、㈨陸軍第六十二師師長陶廣、陸軍第六十二師步兵第一百八十四旅旅長鍾光仁、陸軍第六十二師步兵第一百八十五旅旅長李國鈞、陸軍第六十二師步兵第一百八十六旅旅長王育瑛、另有任用、陶廣、鍾光仁、李國鈞、王育瑛、均應免本職、此令㈩派陸軍中將陶廣、爲陸軍第二十八軍軍長、此令、⑾任命陸軍少將鍾光仁、爲陸軍第六十二師師長、陸軍少將陶柳、爲陸軍第六十二師步兵第一百八十五旅旅長、此令、⑿任命陸軍少將李國鈞、爲陸軍第六十三師步兵第一百八十八旅旅長、此令、

各監使紛電報水災

連日赴各管轄地帶視察防汛

于院長下週返京

各區監察使日來對於各地水災之勘查、堤工之監修、進行不遺餘力、幷紛電監院報告、周利生電云、（銜略）十九日偕調查科長抵壩頭、即沿黃河南岸視察、冀境幹堤、雖曾發生漏洞多處、均以搶堵得力、幸未出險、惟長垣民埝數處潰決、致河灘村莊、被淹浚者、三百餘、災民達七八萬、情狀甚慘、急待賑濟、利生曾親往慰問、當散發麵包數百斤、並面飭河北河務局長及灌河各縣縣長、繼續加緊搶護、嚴密防範、已於今日復開封、明日沿平漢線各縣巡視、

又據監察院祕書長王陸一談、于院長宿疾已愈、原定本星期返京、現爲多事羈攝起見、須展至下星期矣、各監察使署成立後、按照組織章程、各使在七八月、須來京報告、並開會討論工作、現于院長以成立未久、且方（覺慧）丁（超五、）高（一涵）各飭、方督促長江黃河搶險堵水工程、故已電飭停止來京、至三監察使督飭各區防水救災情形、逐日均有電到京報告、經送呈院長批閱、並指示在水利工程緊急時期、毋懈毋怠、

記者昨訪監察院祕書長王陸一、問以各區監察使視察長江黃河水災情形、王氏謂、頃湖南湖北區監察使

◇…高一涵電…◇

日昨乘坐飛機、視察武漢至沙市一帶、長江水災、臨空下矚、只見一片水光、漫無涯際、高山園在水中、宛如大海孤島、江堤平浮水面、僅露一線、通行、城垣堡堞、祇存梢末、陸地交通既斷、水路交通又絕、災區人民、無法避難、生者寥寥、死者無算、大地陸沉、已成浩劫、傷心慘目、心如刀割、查察水災如此嚴重、而未能防免之原因、爲防水機關、平時對於防水行政及防水技術、兩部份

◇…缺乏聯絡性…◇

及大水既至、又未能取得聯系合作、故致災害慘重、責無旁貸、關於此點、已電呈于院長請示、力予糾正、惟武漢警備司令葉蓬、確能努力從公、夙夜勤勞、厥功甚偉、以上所述、頃已摘要呈報院長、以憑核辦、此外除江蘇區監察使丁超五氏、率同水利專家、親赴蘇北各地視察、已先後來電報告外、今日又接山東河南區監察使、

◇…方覺慧電告…◇

謂已率同員屬、裹帶粮食、分赴黃河水險各地、督工搶險、將從山東沿河、以往河南開封等處、嚴加督察、務使各地負責專員、均能集力於防止水災、方氏之艱苦耐勞、亦甚可佩、監察院原定七八兩月召集各區監察使來京、商討今後監察事項、本年因江河水災、如此慘重、已決定由各使集力防災、暫緩來京云云、又兩湖區監察使高一涵、以我國水利機關不統一、技術人員欠聯絡、昨（二十五）日特電呈于院長、請轉呈中央、對於水利之興革、水患之預防、在集中事權、齊一意志上、作一重要決定、俾有遵循、又豫魯區監察使方覺慧亦有電向監院報告該署全體工作人員、現已裹糧駐堤、督飭工程、方氏本人、亦已由開封轉濟、趕赴魯西視察、

長江黃河防堵辦法

漫水決堤均已指示防堵

工程經費陸續亦已撥發

（續）

黃河水位超過往歲

查本年七月初旬、黃河一帶、連日降雨、全河流域、均有分佈、而尤以雒河涇河流域、及陝潼附近分佈特多、因此暴雨關係本月內黃河水漲陡然增多、各位水位、循至超過往歲同時期紀錄、豫冀魯三省沿河堤防、因而頗見危急、魯省鄄城縣境、董莊臨濮集間大堤、因水勢凶猛、無法搶救而潰決、計決口五處、災情特重、所有各方告急地段、由本會分別指示搶護辦法、

魯西各縣泰牛波及

計（一）黃河甲、南岸之山東董莊臨濮集間、七月十日潰決、共計五口門、以第四口門爲最大、寬一百八十公尺、奪溜已達百分之八十、水勢分兩股、向東南流、魯西各縣泰牛波及、當即電飭黃委會趕做裹頭、幷竭力搶護江蘇壩以免口門擴大、又於相當地點掛柳、以期落淤、復另電該會及魯省府趕商堵復辦法、一面商調飛機測量隊施測口門地形及水流方面、以作堵復準備、（乙）河南境㈠貫孟堤十一公里、七月九日堤身沖陷、寬約三十公尺、水已漫堤倒灌、經飭電黃委會趕即設法堵復、㈡東沁河沁陽工、水流直射大堤堤根坍陷危險萬分、經電飭黃委會拋石搶護、㈢東沁河沁北汛護崖石墊下二公尺、電飭黃委會拋石搶護、㈣西沁河對村西王賀等處、各埝相繼蟄落、電飭黃委會裝拋土袋塊石並隨時補修埽工、㈤考城新堤、堤坦鬆軟、塌陷不已、堤身僅賸丈餘、電飭黃委會加廂並加作子埝、㈥東壩頭水已平堤、電飭黃委會搶作子埝拋護塊石、㈦王小莊雷集莊等處堤已漫水、電飭黃委會搶做子埝、㈧、榮澤汛五堡、一、二、三、三壩、因水溜淘刷、蟄動二壩、全蟄三壩一頭、蟄下長十一公尺、危險可慮、電飭黃委會並電請豫省府加意嚴防、㈨、蘭考舊堤、埽工蟄動、電飭黃委會竭力搶護、並加意防範、㈩、裝陟、鄭上、中上、開陳、開北等處、埽工蟄動、電飭黃委會竭力搶護、並加意防範、⑾、軍里寨埠道、過水頗多、電飭黃委會掛柳並以土袋搶護、（丙）河北境㈠北一段石頭莊、發生漏洞、水勢洶湧、電飭黃委會竭力堵塞、㈡、北二段泄水戳處、電飭黃委會加築子埝、㈢、南一段小龐莊、發生漏洞二處、電飭黃委會加意搶救、㈣、東明縣、堤岸漏洞、夜間塌陷、電請冀省府趕即搶堵、㈤劉莊官廳、前後各埽繼潰蟄、分電黃委會及冀省府加拋蟄石、竭力搶護、㈥、九股路、河水通過華涇埝、直注九股路、勢甚危險、分電黃委會及冀省府加緊防守、

被災區域達十餘縣

查關於各省境內堤埝修防事宜、按照統一水利行政事業進行辦法規定、原應由各省政府照舊籌劃辦理、前經本會依照規定辦法、分行各省政府查照辦理、並經規定各河流域、中央設有直屬水利機關者、各看修防機關於辦理修防事宜時、應受其指導、以利統籌、嗣於汛期將屆之時、本會爲力求本年黃河防汛工作格外週妥起見、特指派本會水利委員會常務委員孔祥榕、督察黃河副處長鄭肇經、水利處防汛事宜、迨汛期既屆冀魯豫三省沿河堤防、相繼告危、本會即經依據黃河水利委員會所報堤防危急情形、分別指示、搶護挽救辦法、並迭次分電冀魯豫三省政府、囑即督飭所屬嚴密防護、毋得稍有疏虞、此次魯境鄄城縣董莊臨濮集間大堤浸潰、決口五處、災情特重、被災區域已達十餘縣、

大溜南奔蘇亦可危

設若大溜南奔、江蘇壩急急可危、如再奪流入運、改道徐淮入海、則蘇北各縣將成澤國、因是本會對此特加注意、已迭電黃河水利委員會、囑即迅與魯省府察酌水勢情形、妥擬補救辦法、相機堵築、並先責成魯省河務局趕做裹頭、俾不致日趨擴大、一面加電魯省府督飭竭力搶救電蘇省府飭屬上緊防範、務期災情不致擴大、又派水利處副處長鄭肇經、率同工程人員、前往決口地段實地察勘、並到濟與魯省府面商挽救辦法、現據鄭副處長由濟電報、董莊臨濮間大堤之決口處水勢凶猛、施測爲難、即日將派飛機前往辦理、

商定辦法相機堵築

昨接韓主席復榘、李委員長儀祉、鄭副處長肇經、聯名來電、對於堵築董莊決口業已商定辦法四項、㈠魯省督促河務局負責堵築決口、並由黃委會予以協助、㈡堵口工款、請國府特予撥發、暫先由經委會魯省及有關各省共同墊撥、計經委會三成、魯省二成、有關省份一成、㈢目前補救辦法、爲掛柳落淤、防護江蘇壩相機裹頭迅擬堵築計劃、並先備物料、㈣材料齊備後、相機堵築、查是項堵築工程殊關緊急、原議各節、誠屬重要、所請墊撥款項自當察酌財力所及、充分準備、至於黃河防汛經費、經本會先後交由黃河水利委員會統籌支用者、截至現在止、已有十五萬元、沿河各省修防費用、依照統一水利行政事業辦法規定、原應由各省照舊負擔、然魯省災情特重、需款至急、已由本會先撥魯省府六萬元、以濟急需、（完）

災區巡迴隊即出發

開辦費撥一萬元

昨日決定先成立五隊

本年長江黃河汛濫、災區廣闊、災黎衆多、衛生署爲醫治災區疫癘計、前呈請行政院撥款、組織災區巡迴隊、前（廿三）日政院會議、已予通過、准撥開辦費一萬元、經常費三萬元、該署因災區醫療工作切急、已咨請財部先撥一萬元、以應急需、至巡迴隊組織、昨（二十四）日決定先成立五隊、計黃河兩隊負責魯豫一帶災區、揚子江三隊、負責湘、鄂、皖、贛等省、每隊設主任醫師一人、醫師二人、化驗師二人、護士二人、日內即行出發、

吳尙鷹

即赴粵桂考察

立法院經濟委員會長兼土地法委員會召集人吳尙鷹、現因中國科學社及經濟學會等、下月分在粵桂舉行年會、定即日赴滬、於二十七日乘輪南下、前往參加、並擬取道汕頭、廈門北返、聞吳氏將於此次旅途中、順便考察各地經濟、及地政設施情形、以爲立法參考、

經委會西北辦事處

決於八月一日撤銷

全國經濟委員會、以該會在西北各項建設、以至相當階段、爲節省經費起見、決於下月一日起、將該會西北辦事處撤銷、

合作社法施行細則草案

第二十四條、合作社之公積金、超過股金總額時、其每年應提之數、由社員大會決定之、第二十五條、合作社公積金超過股金總額時、其超過部分、得由社員大會決定、作爲經營業務或公共事業之用、第二十六條、合作社理事監事、不得兼任其同性質合作社理事監事、第二十七條、合作社得依章程之規定、設候補理事及候補監事、其人數不得超過理事監事之半數、在未遞補前、不得參加理事會或監事會、第二十八條、社員大會開會、以理事會主席爲主席、理事會主席缺席時、以監事會主席爲主席、社員召集大會時、臨時公推一人爲主席、第二十九條、合作社社員人數、超過二百人以上時、社員大會、得就地域之便利、分組舉行、並依各組社員人數、推選代表、出席全體代表大會、第三十條、法人爲社員時、其表決權由其代表人行之、仍爲一權、第三十一條、社員大會及代表大會之開會及決議、如有違反本法第四十六條、四十七條、及本細則第二十九條、三十條之規定、社員得聲請所在地主管機關、宣告其決議案爲無效、第三十二條、合作社每屆年度終了時、應將本法第三十三條所規定書類於社員大會承認後、呈報所在地主管機關、第三十三條、所在地主管機關、得派員審查合作社帳簿、及本法第三十二、第三十三條規定之各種簿錄書表等、於必要時、並得指導該書類之編造、及記載方法、第三十四條、各作社依本法第五十三條、第一二三四各款解散、向所在地主管機關登記時、應敍明解散事由、其依第二款、第四款解散者、加具社員大會決議錄、第三十五條、合作社清算人就任後、應呈報所在地主管機關、第三十六條、所在地主管機關、得隨時令清算人報告清算事務、於必要時、並得派員檢查之、第三十七條、清算人清算完結後、呈報所在地主管機關、或法院時、應附送社員大會承認之清算終了報告、第三十八條、合作社聯合社社股金額、每股不得超過五十元、第三九條、合作社聯合社之設立、以業務之需要爲準、得不依現有之行政區域、第四十條、除前二條外、本細則關于合作社之規定、合作社聯合社準用之、第四十一條、本細則與合作社法同日施行、

頒發護照暫行規則草案

（審查會修正）

第一條、各機關頒發護照、除軍事外交、及統制品、專用品等項護照之頒發法令、別有規定者外、依本規則之規定、第二條、凡因便利行旅或運輸所發之書面證明、均稱爲護照、分左列各種、一、專運護照、適用於公務員奉派運送大宗公用物品、或材料者、二、行旅護照、適用於公務員出差或旅行運輸行李、或零星物品者、三、考察護照、適用於本國人民或團體、經呈准赴各地研究、或考察者、四、運柩護照、適用於運送靈柩者、第三條、前條各種護照之頒發機關、規定如左、遇有公益上特殊需要、不能適用前次各種護照時、得由主管機關詳敍事由擬定護照名稱、及式樣、呈經上級機關、核准後頒發之、一、專運護照、應由中央主管機關頒發、但運輸區域不逾一省者、得由該省最高主管機關頒發、二、行旅護照、應由中央各機關、或省市政府頒發、但旅行區域不逾一省者、得由所在縣市政府頒發、三、考察護照、應由中央主管機關頒發、但考察區域不逾一省者、得由所在省政府頒發、四、運柩護照、應由首都警察廳或省市縣公安機關頒發、第四條、各機關頒發護照、應先查明領用目的、運帶物品內容、並於照內塡明左列事項、鈐蓋印信、㈠持用人姓名、或團體名稱、及其代表、㈡持用人職務或業務、㈢起訖及經過地點、㈣運帶物品種類數量、五、頒發及繳銷年月日、第五條、持用護照人、除照內所列物品外、不得夾帶其他物品、第六條、持用護照人、不得轉借他人冒用、或帶運他人物品、第七條、持用護照人乘坐車船、應遵守車船一切規則、第八條、凡護照內所列物品、應納運費稅捐者、照章繳納、不得漏免、第九條、各種護照應貼用印花稅票、專運及運柩護照一元、行旅及考察護照二角、第十條、凡護照不合本規則之規定、及過期塗改、或僞造者無效、並得按其情節輕重、依法懲處、第十一條、頒發機關、查有護照逾期未繳者、應向持用護照人追繳、第十二條、各地稽查憲警、對於持用護照人、及其所攜物品、認爲行跡可疑時、得施行檢查、但不得濫用職權、第十三條、領用護照程序、得由頒發機關訂定辦法、呈請上級機關核准備案、第十四條、本規則各種護照、按附式製定之、第十五條、本規則自公布日施行、（完）

□　□　□

南京市政府　第一五三期　公報出版

南京市政府公報第一五三期出版本公報內容編制計分會議法規委令公牘佈告統計特載附錄各欄材料豐富編輯新穎每月出版一期現第一五三期業已出版定價每本大洋一角本市開明圖書教育用品社及正中書局均有代售如欲閱請向市政府祕書處編譯股接洽可也

內政部警官高等學校招生委員會招正科男女生

資格：公立或已立案之私立高級中學或警官學校陸軍軍官學校畢業者（注意）

待遇：學雜宿講義各費免收衣食自給成績特優者給予獎學金

茲因便利遠道投考人起見特將報名截止日期延展五日又因審查資格檢查體格需時稍久考期亦順延至八月十一日起希各注意

任用：修業三年畢業後呈請內政部轉呈行政院分發各省市警察機關任用

報名日期：自即日起至八月五日止除星期日例假外每日上午八時至十一時下午二時至五時

考試日期：八月十一日起

附告：考試科目報名手續詳載招生簡章附郵票二分向本會索取即寄

會址：南京清涼山隨家倉本校

蒙藏委員會蒙藏政治訓練班招生

資格：㈠高級中學或大學預科畢業㈡年齡在十八歲以上二十五歲以下體格健全能耐勞苦者

待遇：㈠學生在校膳宿制服等費概由公家供給㈡學生畢業後擇其成績較優者由本會錄用或派遣邊疆各地服務

報名日期：七月廿日起八月五日止每日上午八時至十二時

考試日期：八月八日起

附告：本訓練班宿舍不敷分配暫不招收女生備有招生簡章函索附郵票二分即寄

班址：南京瞻園路本班

社會局立案　教育部備案　首都女子初級中學招生

（學額）一上新生五十名又插班生一下二上各十名二下二學（報名）即日起（考期）七月二十五日又暑期補習班十級（教授）收費極廉八日上課隨時報名如成績及格者得免試入分（校址）楊將軍巷　函索簡章附郵票二分即寄

社會局備案　新京無綫電傳習所招六屆男女生

班級：分女生普通班及男生普通班兩班　資格：初中畢業或具有同等學力者　修業期限：五個月　報名日期：自即日起至考試前二日止　考試日期：八月十一日　待遇：成績優良者介紹工作　校址：南京漢西門堂字街廿二號　備有詳章函索附郵票一分

南京五卅中學招生

（班次）初高中一年級新生初高中二年級上期及高一下期插班生（報名）本月二十五至三十日須繳證書及二寸半身像片二張報名費一元（考試）八月一日二日（校址）本京鼓樓保泰街　函索簡章附郵二分

社會局立案　教育部備案　南京青年會中學招收

新生　插班生　清寒資助學額

㈠報名期：七月二十四日至九月三日截止　㈡考期：九月四日　㈢詳章附郵票二分來校索閱　㈣校址：南京鼓樓保泰街

教育部備案　教育局立案　南京東方中學招男女

新生　插班生

㈠年級：初高中一年級新生及二年級插班生　㈡報名：即日起　㈢考期：八月四五兩日　㈣校址國府路　㈤簡章：函索附郵二分

教育部備案　社會局立案　南京現代中學招男女生

㈠學額：初一新生八十名初二插班生二十名　㈡報名：自即日起至八月十四日止　㈢考期：八月十五十六兩日　㈣校址：中華路顧樓口（函索簡章附郵二分）

本報經理部啓事

本報蕪湖分銷處暫設城內打銅巷四號所有一切派報暨廣告事宜暫由李君萬壎承辦此啓

義亞和平無希望
英法同意援助國聯
愛文諾李維諾夫將聚首巴黎
英將提請通盤討論義亞問題
行政院決下週開會

（巴黎二十三日路透電）聞英法已商得同意、國聯行政院開會考慮義亞爭議時、應援國聯盟約第十五條處理之、駐巴黎大使、今日復於法總理兼外長賴伐爾會商議亞爭議事、官場現不願輕於發言、故對於兩員之會談、不作評論、衆信英法政府、現皆殫精竭慮、覓取消彌義亞戰爭之方法、國聯祕書長愛文諾、已於今日抵此、衆視此行甚關重要、諸傳蘇俄外交委員長李維諾夫、或將來此參加討論、

（倫敦二十二日路透電） 法國對於義亞爭議將與英國同一步趨之希望、漸見有望、蓋義亞萬一不能商妥調解辦法、則國聯行政院集議時、如任令東非發生戰禍、則法國將視歐洲條約之尊嚴、淪於危險之中、此英閣員所深信者、同時英國之態度、現結晶而成一種見解、即集體行動之各種機會、如全消失、英國在日內瓦、必須挺身對付廣大之事件、而拒絕行政院之討論、僅以烏魯爾爭案爲限、並公然聲明、各他國願照英國所爲、則英國準備履行國聯盟約上之義務云、

（巴黎二十三日哈瓦斯電）總理兼外長賴伐爾、頃會晤英國駐法大使克勒克爵士、討論義亞爭端之解決方法、國聯祕書長愛文諾、則於今晨自日內瓦抵此、聞英法兩國政府、現正爲未來國聯行政院會議作一切準備、至於行政院開會日期、則不久即可由現任行政院主席蘇聯外交委員長李維諾夫加以決定云、

國聯援用盟約制裁

（倫敦二十三日哈瓦斯電）據外交界人士觀察、在國聯行政院開會前、欲由外交途徑解決義亞爭端、殊屬難能、則以義國必不願承諾在訴判期間不從事戰爭故也、法國現已接受由國聯將義亞爭端作通盤研究、此層外交界人士、甚表滿意、惟外傳英法兩國、對於依照國聯盟約第十五條解決爭端之程序、業已商得同意一篇、則尚未證實、（按照第十五條第七節規定、如行政院除相爭之一造成以上之代表外、不能使行政院會員一致贊成其報告書、則聯合會員國保留權利施行所認爲主持公平與正義之必要行動）、一般政界人士、大抵贊成援引盟約第十二條處理義亞爭端、（按第十二條謂聯合會會員國的定）倘會員國間、發生爭議、勢將決裂者、應將此事提交公斷或法律裁判、或交行政院審查、並約定無論如何、非俟公斷裁決或法律裁決或行政院報告三個月以後、不得從事戰爭）不管部大臣艾登、爲亞比西尼亞問題、大約將於本星期杪啓程往日內瓦、

英促國聯全盤討論

（倫敦廿四日路透電）下星期國聯行政院開會、致慮義亞爭議時、英政府擬促請作通盤討論、行政院計議前、和平解決之希望、今已微乎其微、法總理並外長賴伐爾與駐巴黎大使克勒克會談後、衆料英國所主通盤討論之議、當可獲法國之贊助、英國近在羅馬覓求討論之基礎時、知義政府非併吞亞國或至少獲亞國一部分或全部之政治管理權、不能滿意、當時並曾討論召集英法義三國即一九〇六年條約簽字國會議之可能性、但非經義國承認、不訴諸武力、則此會無論如何、終難開成、駐羅馬英大使德魯蒙、曾促義國宜將反對亞國之案情、在日內瓦透澈陳明、但義國迄今猶不欲出此、義國如堅持此態度、則國聯行政院他日開會時、如援引國聯盟約第十二條、則情勢似將吃緊矣、預料出席行政院會議之英總代表將爲不管部閣員艾登、按國聯盟約第十二條、爲國聯會員約定、倘國聯會員間發生爭議、勢將決裂、當將此事提交公斷或行政院審查、並約定無論如何、非俟公斷員裁決或行政院報告後三個月屆滿以前、不得從事戰爭、

義報攻擊英國態度

（羅馬二十四日國民海通電）傳聞英國內閣決定繼續運軍火前往阿比西尼亞之說、業已引起意國報界、重行對英攻擊、意大利日報宣稱、「設使倫敦所傳英國政府業已取銷軍火禁令之說、不幸而中止、則意大利必認此乃英國對意之一種敵視行爲」云、

（羅馬二十三日哈瓦斯電）半官式義大利日報、撰文評論英國對於軍火運往亞比西尼亞問題所採之態度、謂英國對運往亞國之軍火、擬發給執照、准其出口、此層義大利目前及他日、均當記入賬中、英京和平主義人士將告吾人云、英國現擬採取公正不偏之態度、凡所作爲非爲本身利益、而實爲國聯原則着想、此種言詞、甚屬無益、蓋最近歷史、業已昭示吾人、英國態度、日益偏曠、不利於義大利、事實具在、不容否認、此固義國所切記不忘者也云云、

（羅馬二十三日路透電）據此間各報載稱、米蘭熱那亞波羅格拿、今日均有排日之示威運動、演說者皆痛詆日本對亞態度、郵報今日載有社論、詳詆日本之虛僞無信、首鼠兩端、並作問語曰、日本何以不能不問亞事乎、

（巴黎二十三日國民海通電）據半官式聲明、國聯行政院定下週開會一事、業經英法兩國政府同意、至其確定日期、則由行政院主席李維諾夫酌定、渠可望於本週內到達巴黎、至國聯祕書長愛文諾、則業已蒞此間、阿比西尼亞問題、將依國聯盟約第十五條之立場處理、因該條對於會員國間之衝突、定有嚴密處理之程序故也、按照該條之規定、任何一造、均可將爭執問題提出國聯、設使不能解決、國聯即可將糾紛經過情形作成報告與建議、以便其他會員國、自行決定其所認爲「必要之措置」云、

外籍教士集中亞京

（倫敦二十三日哈瓦斯電）亞比西尼亞境內傳教士、計有一百名左右、亞政府頃勸彼等集中亞京或近郊、一旦義亞開戰、土人倘對外國僑民舉行示威、則軍警之力、足予制止也、英國傳教士、本可乘英國飛機避往埃及、但此層頗有相當困難、則以埃亞兩國距離頗遠、作此長途飛行、須載汽油甚多故也、

（倫敦二十三日路透電）英政府今日已警告各教會、當切實勸告駐於亞國境內之英籍教士、必須集中於亞京附近、聞駐於亞境之英教士、連同眷屬在內、共約百餘人、亞境內最大之教會爲蘇丹內地教會、其職員多美人與加拿大人、另尚有教士十五人、教堂教會有教士二人駐於亞境、此外尚有猶太教會七所、其教士多爲瑞士人或德人、

（阿京二十三日國民海通電）本日爲阿比西尼亞國王藤拉西四旬晉二之慶、政府特舉行祝嘏大典、首鳴禮砲二十一響、旋在故宮賓殿招待親王大臣及外交團、交團領袖比公使簡森斯、代表該團向阿王致賀、惟意大利公使文西爵士及該館領事官、均未出席、日本天皇致電阿王、表示最熱烈之賀意、此事認爲在政治上、具有重大意義、又不啻以新鮮材料供給意國反日之宣傳運動也、本日並發生一動人事件、當美國代辦赴宴返館時、突有羣衆多人、自動圍繞代辦所乘之車、手揮國旗、高呼「美國萬歲」口號、此種示威、係因美國政府准許該國軍官、爲阿軍作戰及擔保可以獲得美國紅十字會之援助而來、英國方面、深懼意國將在阿京施行大規模之轟炸云、

日義交惡愈演愈烈

（羅馬二十四日路透電）義人因日本袒亞、憤激昂、今日日大使署前、駐有特別警衛隊、以防意外、同時義國各報、亦作排日宣傳、

義大利民報、謂日本新態度與駐亞日大使杉村所發日本於亞無政治關係之言、大相抵觸、日本忽表同情於苦痛之亞國、足證其志在於非洲作無限的政治與經濟之開拓、以爲攻歐之新根據地云、米蘭等三處、昨有排日之示威運動一節、已由半官方面否認、謂三城民衆之興奮、乃因墨索里尼最近所發關於亞比西尼亞之宣言所致云、排日運動、並未減輕、數週來義人對英之攻擊著名政治著作家蓋達壓有一文載諸報端、詆英內閣之決議、不禁止軍火輸往義亞兩國、實爲英亞團結之明證、

（東京二十四日路透電）朝日新聞、今日載有顯出當局授意之論文、謂外務省對義報作排日宣傳、殊爲憤懣、義國各報、故意仇對日本之輿情、并從事有秩序之陰謀、圖將義亞爭議發展、成爲有色人種與白種間之戰爭、義人希望用此方法、迫英法保護義國之政策、日本現正力事戒備、不欲爲義人玩弄、日本現唯以鎮靜謹慎之態度、注視義亞爭議之發展云、外務省發言人、今晨接見報界、討論義報對日態度、某訪員問及義報如是向日本挑釁、日本報紙、再默然處之乎、發言人答稱、日本報紙之意見、當爲狄克推多之治國出版之新聞、共力量與言論自由出版之新聞、不可同日語、日政府現正考慮於明年一月間、派使駐亞比西尼亞云、

停止準備金
義政府申明原因
必須支付外債五萬萬里拉
不得不變更其現金準備律

（羅馬二十三日國民海通電）荷蘭政府爲消除因昨日停止意幣準備金條例而起之誤會起見、特於本日發表正式聲明如次、「昨日關於里拉（意幣）準備金所採之措置、並不能影響其貨幣價值、意大利政府、將儘速恢復四成準備金之原狀、至政府之所採取此項措置、係因必須緊急支付外債達五萬萬里拉之巨款所致、爲欲迅速支付此項債款計、政府不得不變更其準備金律、因之政府得以清償其過去現在及未來之欠款、現因政府設有監督貨幣及控制貿易之機關、故可採取種種步驟、以防止對於里拉所施之任何可能之攻擊、至於必須償付之外債、係與在外國購買物料有關」云、

但澤向波蘭提出抗議

（但澤自由市二十三日國民海通電）但澤市參會主席格勒塞代表但澤市政府以反對波蘭商業部新頒海關條例之强硬抗議書、遞交波蘭駐但澤外交代表、該牒申明波蘭此項措置、對於但波雙方間之合法關係、業已構成非常嚴重之破壞、職是之故、余已訓令但澤海關、不得執行此項命令之條規、茲以但澤市參會抗議書傳達於閣下、甚盼貴國能將此項非法措置立即撤銷、抑有進者、但澤市參會必須保留採取一切必要步驟以保護但澤利益之權、並特別要求賠償因貴國宣佈此令而使但澤自由市遭受之一切損害云、本日但澤市參會又發表公報稱、設使該令發生效力、則但澤即無以外貨供給波蘭而參加其貿易之機會、但澤之所以包入波蘭海關區域之內、顯係欲使某項貨物、得在但澤海關卸貨、並通過波蘭、不受阻礙、茲特以但澤全體人民名義保留要求賠償因實施該令而受一切損害之權、關於此層、該國尤應負責云、

義首相返里休憩

（羅馬二十三日國民海通電）墨索里尼首相、已返北部羅利故里休憩、

英國參戰軍人離德返英

（科倫二十三日國民海通電）英國參戰軍人代表團、今晨前往參觀大戰時英國俘虜之墓、並獻花圈、該團應科倫市政廳招待後、即於午後啓程返英國、遊德之行、至是遂告完成、當彼等啓程時、德國退伍軍人之儀仗隊列隊車站、奏英德國歌、表示歡送、

希臘廢帝已提出復辟條件
內容分六項列舉復辟信件
查爾達里斯認爲頗近情理

（雅典二十二日哈瓦斯電）喀帝美里尼報、頃登載廢王喬治二世提出返國復位之條件、計共有六項、（一）即一舉行公民投票、應大公無私、並出以誠信之精神、（二）以改變實行復辟之主張、應一律排斥、（三）倘因過度激動政治感情、以致發生騷擾之氣象、則公民投票、不如延緩至局勢平靜時、然後舉行、亦未爲遲、（四）公民投票所獲得之多數、是否足以成爲復辟之鞏固基礎、應由廢王自行決定之、（五）在公民投票期前一個月、先行採取必要措置、不問將來維持共和制度或復君主制度、均當設法避免國內發生擾亂、（六）一俟國民大會完成憲法工作、即須辦理國會選舉、其選舉制度、則應與各反對黨商得同意以制定之、廢王此項條件、據查爾達里斯總理宣稱、並未有所聞知、但以爲此項條件、頗近情理云、

駐荷公使金問泗
在中荷協會演說
對本國建設剿共等闡發極詳

（海牙通訊）本年五月四日中荷協會開年會於海牙、我國駐荷金公使、被邀出席、曾爲重要之演說、對於吾國建設剿共勝利、新生活運動、中荷貿易等、闡發極爲詳盡、茲特探誌其原詞如下、

自去年貴會舉行成立以來、一年之間、世界大勢、成功與解決參半、吾國處於其間、自難獨異、緣世界經濟不振之影響、吾國所受、正同他處、吾國在此最險惡之經濟財政難關過程中、農村組織、大率破壞、工商各業停頓、去年海關入超、仍達五萬萬元、約合荷幣二萬五千萬盾之多、加以白銀價格提高、非特流出之數甚鉅、金融恐慌、彌可寒心、現時金融情形、仍多紊亂、重以天災人禍、種種困難、不安之象、益增糾紛、所幸在此黑暗之現象中、發現不少曙光、就大體言、吾國內外情形、均趨佳境、就國內言、在江西南部猖獗五六年並時或擾及福建之恐怖勢力、賴蔣總司令之指揮、國軍用命、幸歸消滅、今若回想吾國年來國難方殷、加以江西一帶多山嶺、無法運輸、初不利於國軍之進攻、則國軍此次奏效、其功彌見卓著、而政府所以戡亂之策略、簡括言之、所謂三分軍事七分政治者、其大部分爲亂匪恢復農村、俾人民得以安居樂業、凡此方案、無論軍事非軍事、悉由蔣總司令努力實行、於以得人民之擁護、而致軍事之成功、今茲於吾國他處、尤其是四川一省、循同樣之方針、作同樣之努力、其爲奏效、指日可待、至建設統一之工作、如吾國汪院長兼外交部長所稱者、同時在積極進行之中、緣吾國之既定政策、在於努力建設、以求內部之安定、吾國建設方案、係分精神物質兩方同時發展、以言精神方面、則有如蔣委員長提倡之新生活運動、此項運動、去年二月十九日創始於南昌、至於今日、聞風而興起者、幾及全國、質而言之、新生活運動者、意在造成一種新的國家思想、使中國人民、有以適合現代環境、而爲將來担負國事之準備、故以刷新社會爲目的、將我國舊有道德、努力灌輸於現代生活之中、所謂舊有道德者、即昔時所稱禮義廉恥國之四維是也、基於此種舊道德而致力於造成社會上新的力量、斯實新生活運動之意義、惟爲試驗起見、初辦時祇以規矩淸潔兩種運動爲限、並先試行公務人員、而後推及於大衆、茲因初步試驗告成、益加努力、進而爲他種試驗焉、至自一九一二年民國成立以來、二十年間、關於教育方面之進行、亦頗顯明、雖教育制度、容未盡善、國民需要、或尚難盡副、而二十年來不但學生學校之數見增、即教育程度、亦復提高、計高級教育學校、較前增加二十倍、學生百倍、款項四十倍、中級教育學校一九一二年僅三七三所、至一九三一年增至三〇二一所、學生一九一二年僅五二一〇〇人、一九三一年增至五三七七五七人、教育費用、一九一二年僅三百萬元、一九三一年增至九千四百萬元、惟初級教育學校、僅增加三倍、學生四倍、費用五倍、其進步稍欠滿意、至免費學校、在一九二八年僅六千所、一九三三年約增七倍、按一九三二年之統計、全國學生爲數約一千二百萬、（未完）

德國解散非國社黨組織
宣稱在國社主義之國家中任何政治團體皆不容存在

（柏林二十三日國民海通電）「波羅的海戰士聯合會」及其他昔日邊防協會義勇隊等團體、業經德國內政部下令解散、據該令宣佈之理由、謂在國社主義之國家中、除國社黨及其附屬的或經其認可的組織之外、任何含有政治性質之團體、均不容分立存在、故對於此種未經自動解組之組織、必須最後加以禁止、至於解散昔日之義勇隊一層、據該令鄭重表示、並非漠視彼等於一九一八年後、保衛東境、抗拒鮑爾雪維克進攻、及南淸慕尼黑漢堡與魯爾區域共黨暴動之功績云、

瑞士政府考慮辭職

（海牙二十四日國民海通電）瑞士衆議院、昨晚九時舉行會議時、國務總理柯林出席致詞、講述瑞士最大政黨天主教黨態度所造成之政治局勢、總理鄭重宣稱、政府並不要求直接投信任票、但盼國會能以如此多數票、通過政府減政計劃、俾其足表示信任政府云、當時除天主教黨而外、社會黨、共產黨、及其他各小黨議員、均表示不能贊助政府之意、柯氏謂爲除宣佈議會暫時休會以便重行考慮此種局勢外、殊無他途可尋、議長於是宣佈休會、以待日後通知、內閣定本日開會討論是否提出辭職抑或另提其他補救辦法、當柯氏離國會時、有羣衆多人麋集會外、高呼「柯林萬歲」之口號、具徵總理當政頗得民心云、

土耳其當局漫遊俄土

（莫斯科二十四日國民海通電）土耳其總理貢洛恩、外長魯舒第、加爾斯省長及高級軍官數人、現留蘇聯阿爾門尼亞、並由該地越過東安拉多利亞參觀新修之蓄水池、阿爾門尼亞蘇維埃政府、特設宴歡迎隣邦之貴賓、以示聯歡、

荷蘭幣制將遇困難

（巴黎二十三日國民海通電）荷蘭國家銀行總裁、昨向法國經濟財政新聞報代表發表談話、重申荷國幣制之前途、渠於談話中提及荷蘭閣潮所引起之不安、或可使國家貨幣發生困難、至於荷盾（幣名）之長落不定、並不能使國家銀行感覺若何不甯、因此種局勢尚未至嚴重程度云、

但澤市拘捕反動

（但澤自由市二十三日國民海通電）頃有德意志國家主義派黨員六人、因公開散發傳單、用種種極卑劣之態度誹謗但澤政府、業經警察加以拘捕、該項傳單係在但澤中央派即天主教黨機關印刷所印制、具徵中央派與反動派現已合作、此聯合反對派之眞正領袖聞係但澤國會議員名律師魏斯氏、渠當時逃出邊境、致未捕獲、查共用意、顯欲利用國會議員僅能於破壞法律後立加逮捕之護符、以避免受破壞國家活動之後果云、

西班牙禁止宣傳大赦

（瑪德里二十四日國民海通電）上星期四陸軍部長羅伯爾斯、乘車入遊時、有不肖分子在路軌上安置炸彈、擬加害部長、幸經發覺尚早、未釀慘禍、因此之故、政府業已通令全國、禁止一切贊成大赦之宣傳、所有爲此項目的、召集之集會、一律不准舉行云、

法左翼各黨
攻擊政府
以懲治示威爲口實

（巴黎二十四日國民海通電）法國左翼各黨、從共產黨以至急進社會黨、決定藉政府上星期五在劇院街拘捕並懲罰參加示威運動公務員之舉措爲口實、聯合攻擊政府、第一步派遣代表團晤謁賴伐爾總揆、抗議對公務員所判之處罰、第二步設法各黨爭要議員、分別徵求議員簽名、如足法定人數、即要求立刻重行集議、以謀對付政府云、

全運籌委會
昨開常會

（上海二十四日電）全國運動會籌委會、二十四日晨、開第八次常務委員會議、主席與鐵城、討論（一）馬來亞華僑運動會函請將競賽單位星加坡改爲馬來亞、決議星加坡應即改爲馬來亞、（二）通過女子壘球、採用美國女子戶外壘球規則、（三）函請教部將上屆全運會國術應用器具設備、移交本會應用、如有損壞缺少、再行購置、

★★★★

中法越南專約附件（續）

貴部長、當吾人最近會談之時、曾約定將越南產白煤（吾人對於此項白煤之定義、業已意見一致）列入一九三〇年五月十六日專約所載之乙種附表、對於該項貨物入口時所徵之稅率、不得高出於一九三二年稅則之稅率、即每噸爲〇、八九金單位、貴部長當知如將一九三二年時之稅率、予以增加、則現在之談判進行上、必受重大之阻礙、而甲乙兩種附表、恐亦難於得到貴我兩國政府所願望之同意、職是之故、用請貴部長向本公使證實、一俟關於兩種附表之協定簽訂專約實施之時、對於白煤卽炭質成分與揮物成分之比例、（燃率）在五成或以上者、所征收之入口稅、不得高出於每噸〇、六九金單位、相應照請貴部長查照爲荷、須至照會者、

右　照　會

大中華民國外交部長汪

韋禮德

西歷一九三三年九月二日

十九　汪兼署部長復法公使韋禮德照會

大中華民國兼署外交部長汪　爲照會事、關於白煤入口稅一事、准貴公使一九三三年九月二日照會、業經閱悉、茲奉答請公使、一俟關於現在談判中之兩種附表之協定簽訂專約實施之時、對於白煤卽炭質成分與揮發物成分之比例、（燃率）在五成以上者、所徵收之入口稅、不高出於每噸〇、六九金單位、相應照復貴公使查照爲荷、須至照會者、

右　照　會

大法國駐華特命全權公使韋禮德

汪兆銘

大中華民國二十二年九月五日

二十　汪兼署部長致法公使韋禮德照會

大中華民國兼署外交部長汪　爲照會事、前迭次會商成立一九三〇年五月十六日專約附件一內所載甲乙兩種附表時、彼此業已了解乙種附件內開前五項之貨物、其應適用之稅則、爲中國現行國定稅則、並不根據一九二九年中國國定稅則辦理、相應照請貴公使作查照證實對於上開各節、表示同意爲荷、須至照會者、

右照會

大法國駐華特命全權公使韋禮德

大中華民國二十四年五月四日

二十一　法公使韋禮德復汪兼署部長照會

大法國駐華特命全權公使韋禮德　照復事、接准貴部長本日照開「前迭次會商成立一九三〇年五月十六日專約附件一內所載甲乙兩種附表時、彼此業已了解乙種附表內開前五項之貨物、其應適用之稅則爲中國現行國定稅則、並不根據一九二九年中國國定稅則辦理」等因、查本公使對於來照所開各節、表示同意、相應照復貴部長查照爲荷、須至照會者、

右　照　會

大中華民國外交部長汪

韋禮德

西歷一九三五年五月四日

二十二　汪兼署部長致法公使韋禮德照會

大中華民國兼署外交部長汪　爲照會事、前迭次會商成立一九三〇年五月十六日所訂專約附件一內載甲乙兩種附表時、彼此業已了解該項專約及其所有一切附件在互換批准後、應即予以實行、相應照請貴公使查照證實、對於上開各節、表示同意爲荷、須至照會者、

右　照　會

大法國駐華特命全權公使韋禮德

汪兆銘

大中華民國二十四年五月四日

二十三　法公使韋禮德復汪兼署部長照會

大法國駐華特命全權公使韋禮德　爲照復事、接准貴部長本日照開、前迭次會商成立一九三〇年五月十六日所訂專約附件一內載甲乙兩種附表時、彼此業已了解該項專約及其所有一切附件在互換批准後、應即予以實行」等因、查本公使對於來照所開各節、表示同意、相應照復貴部長查照爲荷、須至照會者、

右照會

大中華民國外交部長汪

韋禮德

西歷一九三五年五月四日（完）

本報廣告價目

（一）長行每日每行二元以三行起碼（二）短行每日每行一元以五行起碼（三）評前加倍收費（四）放版長期收費從優

請吸國貨極品香煙

三馬牌

吾國家及民間經濟均枯凋其病在人人不買國貨所致今而後希人人發現天良痛改前非一律服用國貨！

各地煙店　均有出售

南京華成煙草分公司　中山東路大行宮　電話第二一〇一八號

每聽大洋九角

華僑哲學家何降生由歐西回國

啓者敝人此番由美回籍得利德博士指示發明科學方法所奇者來人不用開口只須靜默數分鐘能知已往過去未來吉凶家庭變化子女有無妻妾賢愚戀愛美惡偏才得失興衰成敗以及等等疑難不决請來一試

立破疑團照例談相兩元憑此南京日報暫取三角

時間每日上午十時至下午十時

南京建康路慧園街新亞飯店四號

一品飯店

開幕伊始照碼四折

南京完美經濟男女各界居處咸宜之旅社

地址國府後行政院前

長住包月價格特廉　存房不多預定從速

新建洋樓　密邇樞府　交通便利　陳設完美　特別房間　經濟房間　職員公寓　學員宿舍　禮堂筵席　屋頂花園　冷熱水管　洋瓷臉盆　男女浴室　抽水馬桶　圖書閱覽　音樂悠揚

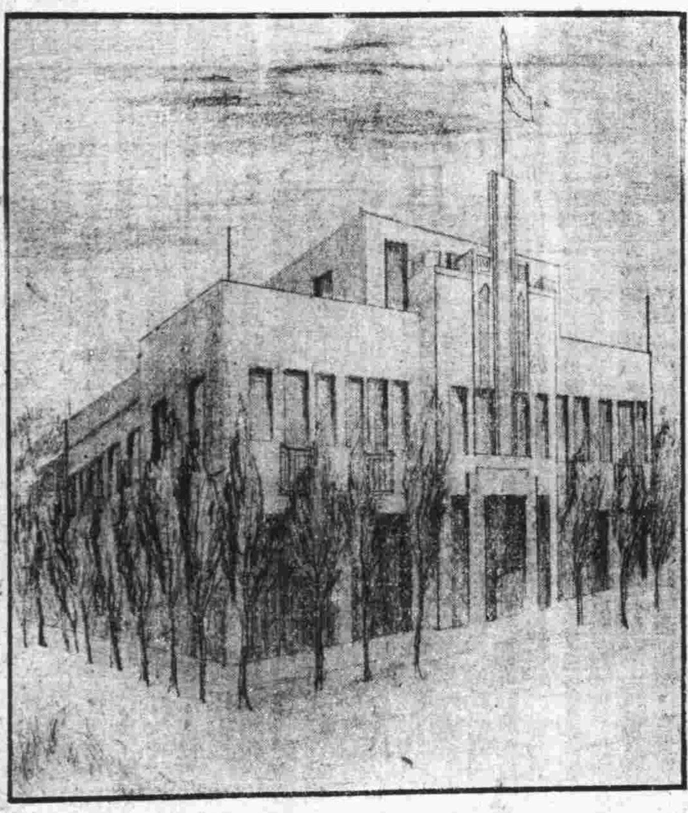

▲設備為普通旅社所無
▲廉價惟本飯店所僅有
是京官邸第　亦旅客家庭

價目

房金六角起碼四元為止。價目一元五角者，即有房三間。（臥室二間客廳一間）一元二角以上房間，裝有冷熱水管，陳設華麗。經濟房間，每客每日僅收五角四分，餐食在內。開幕前來客照碼四折，惟經濟房間，原係犧牲性質想不再折

電話　二三六九七

浙江湖州綢業產銷合作社

運到大批紗羅綢紡當布賣各色俱全

敝社為抵制人造絲的銷路不敢貪圖自己私利自家蠶絲絲本加上工資飯食即行照本拆售絲可以包退還洋并當場將料焚燬各貨出門戳有圖記以昭信實並明真偽

出售各貨除去倘有檢出半縷偽

□收杭素紡每尺三角四分起、□收各色湖綢每尺二角六分起□特重白香雲紗每尺四角五分□特等加重廠綢每尺只賣四角零□美人綢每尺三角二分□特重杭羅紡每尺有一兩四錢重價格特別公道購買鑿足尤可特別便宜歡迎參觀比較

地址四象橋南洋旅館九號內　電話二三三八九

大陸銀行

秉服務社會之宗旨與各界合作

總分支行　天津　上海　漢口　北平　濟南　南京　蘇州　青島　長沙　杭州　無錫　石家莊

辦理普通商業銀行業務

兼辦　國外匯兌　儲蓄　信託　代理收支各種款項

南京分行　朱雀路中　電話二三三七七　二一八八〇

南京支行　北門橋魚市大街　電話三一五八三　三一〇六三

栩蘧子啓事

僕閒之濤神落魄雲遊與市之衛志士遂貴日腐案宮之鏡撩新而歌通衛不墮英雄志氣貫酒而臨鬧市業詩名士風流蓋以素位則窮達晉安同塵則將迎無迹固不必亭余栩生方俯得志左右天下始謂有權也是以劍樽以浮江湖則惠施之瓢適用以樂市懸以儀飛走龍門之梯可材不觀夫古之人乎段湛以柔翰而博斗升楊益以堪輿而潤家室汝懸別開世眇蜀嚴賣卜誰淵湛冥酬董仙而種杏衡輕重於五三諸李道而觀顏占吉凶於喜感琳耶滿腹不群詼墓之金雲彩隨身雖卻活人之贈自古已然嗟予甯免堪笑翰林陶穀依樣葫蘆還如論容陽平盡心臧獲醫之黃鐘在質有扣必鳴敢謂寒門棲龍無幽不燭物我胥得所求晏居不妨近市雲泥均可相訪巢隱何必棲林來者不拒僕爲下榻陳蕃如願而歸人亦遊湖歐子

（詩文類）壽聯　壽詩（古體近體長律）輓聯　誄詞　神道碑　壽序　墓誌銘等

（醫卜類）內科（花柳　失血　癆瘵等皆屬焉）婦科　易筮　大六壬　子評　命理

（三元換星類）陽宅陰宅天星選課

住址奇望街益仁巷三號游寓

宗壽貽土地登記啓事

茲有坐落本市廣州路街第六十九號門牌地產東至金陵大學塘西至賈姓南至官溝北至廣州路面積一畝六分〇四毫四絲茲因勘字三九八九號藍圖又勘單一紙遺失除另請公告外特先登報聲明如有異議卽向南京市財政局提出理由及證件爲要

創業　養老　教育　婚嫁　種種問題　惟儲蓄可以解決之

中國國貨銀行儲蓄部

印有詳章承索卽奉

南京行址　水西門大街口　黃路勵志社內

國醫 內外科郭受天應診

時間　門診上午九時至一時　出診午後三時至八時

診金　門診初診一元復診減半　出診初診五元復診三元

地址本京長樂路張都堂巷十一號

首都福記汽車行

新式汽車

總行地址白下路珠寶廊　電話（二三一六七號）　日夜出租

第一分行　設下關大馬路郵政局對門　電話四一九三三號

本行專辦最新式汽車十數輛服務社會便利交通為主旨本行向在白下路珠寶廊創辦有年力求車輛新式機件精良座客安全考選誠實司機招待週到價目從廉頗承各界贊許有素毋庸自詡現鑒於顧客在下關車站江邊輪般碼頭電話僱車就延時間特在下關大馬路郵政局對面設立第一分行在開幕時期特別廉價以酬雅意如蒙賜顧無任歡迎

價目列後

由下關單送城內一元二角
由城內單送下關一元二角
城內單送一次一元
電話靈便隨叫隨到

附啓者敝總分行凡與人有銀錢往來一切事宜非經劉金源簽字蓋章不生效力特此聲明

津浦鐵路簡明行車時刻表

民國二十三年七月一日起實行

列車＼站名	北平	天津東站	天津總站	天津西站	滄州	德州	濟南府	泰安府	曲阜	兗州府	臨城	徐州府	蚌埠	滁州	浦口	南京	上海北站
滬平通車 第三〇一次	十五點〇五分開	十八點二十分開	十八點四十分開	十八點五十三分開	廿一點三十〇分開	〇點二十分開	三點三十三分開	五點四十二分開	七點十四分開	七點五十分開	十點十分開	十二點十一分開	十六點十九分開	十九點三十五分開	廿一點十五分開	二十四點開	七點四十五分到
平浦通車 第三〇五次	十八點五十分開	廿二點廿分開	廿二點四十五分開	廿三點〇一分開	二點三十分開	六點十五分開	十點十六分開	十二點四十二分開	十四點三十七分開	十五點三十分開	十八點廿分開	廿一點〇二分開	二點二十分開	六點廿一分開	八點到		
津浦快車 第二一次		八點五分開	九點三十分開	〇點四十七分開	十三點廿二分開	七點〇三分開	廿點五十四分開	廿三點廿〇分開	一點廿四分開	二點廿六分開	五點十五分開	七點四十五分	十三點廿三分開	十七點三十分開	十九點到		
浦徐混合 第七一次												六點十分開	十二點三十分開	十八點十七分開	二十點二十分開		
徐濟混合 第七三次							七點二十五分開	十三點十三分開	十二點五十分開	十三點四十六分開	十七點十五分開	十九點三十分開					
濟津混合 第七五次			十二點〇五分開	十二點二十分開	十五點五十八分開	十九點四十七分開	廿三點三十五分開										
濟津混合 第七七次			[illegible]	十七點二十分開	廿一點五十七分開	二點二十分開	六點〇五分到										

列車＼站名	上海北站	南京	浦口	滁州	蚌埠	徐州府	臨城	兗州府	曲阜	泰安府	濟南府	德州	滄州	天津西站	天津總站	天津東站	北平
滬平通車 第三〇二次	十六點開	廿三點廿五分開	一點四十分開	三點〇五分開	六點三十八分開	十一點〇五分開	十三點〇五分開	十五點四十七分開	十六點十四分開	十八點十五分開	廿點四十五分開	〇點廿五分開	三點二十九分開	六點三十分開	六點五十五分開	七點三十分開	十點廿四分到
平浦通車 第三〇六次			十九點十五分開	廿一點〇六分開	一點十三分開	六點三十分開	八點三十八分開	十一點四十二分開	十二點〇八分開	十四點二十七分開	十七點〇五分開	廿點五十二分開	〇點三十一分開	四點十三分開	四點四十分開	五點二十分到	八點十九分到
津浦快車 第二二次			十點開	十一點四十分開	十六點十一分開	廿一點三十分開	廿三點四十五分開	二點五十五分開	三點二十三分開	五點四十二分開	八點廿八分開	十二點十分開	十五點四十八分開	十九點三十八分開	二十點十分開		
浦徐混合 第七二次			七點三十五分開	九點三十七分開	十五點十二分開	廿一點五十五分開										廿點廿分到	
徐濟混合 第七四次						七點二十分開	九點五十九分開	十三點二十三分開	十三點五十六分開	十六點四十五分開	十九點十八分開						
濟津混合 第七六次											十二點〇〇分開	十五點四十一分開	十九點十八分開	廿二點五十八分開	廿三點十分開		
濟津混合 第七八次											二十三點開	三點廿六分開	七點三十四分開	十七點五十分開	十二點〇三分開		

南京商業儲蓄銀行簡稱

南京銀行

本行自開幕以來抱定保障當地資財發展當地事業為宗旨除專營銀行一切業務外對於工商業信用小放款及低額往來透支早為各界所嘉獎茲仍竭力推廣並為酬答儲蓄顧客起見仍照章繼續加息二厘

印有存放各款詳章隨時取閱

地址　中山東路大行宮　電話　經理室二三三八〇　營業部二三二四四

鳴謝

國醫吳海泉先生神針八法

[illegible]

地址城北太平橋二十一號內吳海泉診所

屈臣氏汽水

滋潤解渴　美味衛生

可口可樂　檸檬水　沙示水　橘子水　鮮橘露　朱古力水

屈臣氏汽水公司出品　發行所　上海江西路二三七號　電話一九四四〇

南京總發行所下關大馬路順昌號城內發行所大行宮福源酒莊

國醫　針灸　方脈　專治

老幼婦科　四肢麻木　各種瘰癧　口歪眼斜　五勞七傷　久年肺病　時疫痧症　一切疑難等症　久年胃病　半身不遂　中風不語

徐明遠

時間　上午門診　下午出診　星期休息　急症不限　赤貧送診

地址　估衣廊三十八號後門　廊東街九思里內

沙眼治療之認識（應有）

硫酸銅治沙眼是陳法中之翹楚惜其苦 [illegible]

鄭懷仁醫師專門眼科

附註　學生可利用假期治沙眼　紫外光照射不另取費

▲南京鼓樓南中山路旁

留美牙科醫士

尹兆康博士

院址　鼓樓醫院南首中山路

影迷顧問

潘倫君：金焰的女兒是去年七月七日誕生的，當年九月二日便夭亡，你算算看享壽多少？

吳佑聲君：佘光與梅琳是在廣西拍「猺山豔史」的猺山下發生肉體關係的。

葉康君：珍尼蓋諾是十月六日生日。

劉吉誠君：徐來來京也是祕密的，像吾輩小子不易親見。

盧永芬君：瓊克勞馥最近的情人爲法蘭哥登，但又傳說情感業已破裂。

標準影迷敬答

芭蕉集

(一二四)女明星作廣告

銀天使

不知怎麼，我總有這樣的感覺，當我走在街上時，看到那些高貴的紳士們一手提着司迪克，另一隻臂上却掛着一位嬌豔如花的女人底手膀子，我便想到這種女人是專門作紳士廣告用的。

在現社會裏，人們都有一種崇拜電影明星的狂熱，因此一般市儈們底生意眼便睜開了，常常拿明星來作廣告，要廣告有效，來得大衆化點，又不得不用女明星，如此，女明星除了作電影外，便另有「外混」了。

這話也不是隨便說的，且來舉幾個例子。幾年前，有什麼胡蝶牌的雪花膏，又什麼胡蝶牌的香烟，到後來也就因着胡蝶要求給相當時代價，以致鬧了一氣子官司。

再說近年來，什麼飯店，大旅社，又什麼商場，服裝公司之類，一開張，便去請□□大明星或是□□美豔明星，來翦下彩，或是着了時裝展覽一下。雖然名譽上，是被請去的，你道暗裏不要錢嗎？誰相信？可是什麼飯店，大旅社商場公司之類，也便藉此作了有力的廣告，要比在申新兩報底封面登一幅全版廣告還要來得劃算，還有效。

假使硬要說：這是女明星額外的正當事業，那恐怕只有天知道了。唉！女明星身價賤到如此地步，吾復何言？

四面八方

◇新華歐陽予倩導演之「桃花扇」業已於日前開拍，並擬舉行一種懸賞，請張聿光繪製桃花扇多柄，另請該片所有演員，如金焰，胡萍，王次龍，章志直等各攝一影印於扇後，將來刊登報端，猜中者可得扇一柄，並由某演員親自簽名。

◇明星沈西苓繼「鄉愁」後之「船家女」已於日前全部告竣，該片主演爲高占非，徐來，孫敏，梅熹等人，据說一切較「鄉愁」過勝云。

◇卜萬蒼組織一中華公司，拍一新片名爲「水國春秋」業已於廿二日率衆赴河南開封拍攝外景，需半月後始可返滬云。

◇電通陳波兒返任該公司經理祕書一職，又王瑩任宣傳股的答影迷信一職。

◇中華日報之「銀座」業已停刊。

◇本京大道日報「銀色海」有改爲「藝園」之說，除刊載電影文字外，另刊關於各種遊藝文字。

郵

葉三川兄：自你去滬後，音信毫無，見報即祈來信，示我一切，是盼，弟青鳥

造謠篇

銀嘴巴

㈠鄭正秋死，張石川終日滿面笑容。
㈡史東山已脫離藝華。
㈢胡萍眼疾愈後，即將與□□□結婚。
㈣宗維賡在京因受各方刺激，日前語人：「我還是不如回到上海去吧！」
㈤陳嘉震近與袁美雲之父，因某事件，已宣佈絕交。
㈥胡蝶日來偕其潘郎游泳。
㈦王先生湯傑自認爲是阿Q。
㈧夏佩貞哭鄭正秋，因天熱發了幾次痧子。

影迷日記

（五十六）
•賈如眞•

下午，叫我呆在家裏，眞呆不住，便出街去逛逛，照例地要到幾家書鋪子跑跑，買幾本新到的電影刊物，今天在中央看了本新的影刊又產生了幾種，但是，沒有什麼好的，我只買了一本「電聲」便退了出來，接着在良友門前看見一塊廣告牌，上面寫道：「新出版的電影的故事」，我想這本書一定是有趣的，便跑到良友裏去，向伙計說：「請你把新出版的電影的故事拿來看看」伙計於是在櫥窗裏拿來一本精裝的寸把厚的書，裝訂可說是漂亮非常，我當時便把牠打開瞧瞧，那知什麼電影的故事呀！全是些搜集過去許多名片的本事，把這些本事集成的一本漂亮書罷了，當下，我心裏暗暗說道：「書店老闆眞有相當聰明！」我把書交給書店伙計收起來，自己便出來了。

老實說：像這樣的書，我可以出幾本那樣厚的了，我從十二歲時便看電影，一直到今已經有四年多，電影本事我聚集的已經不少不少了。假使，我照樣做一下，不是也好做筆生意嗎？唉！

北平老牌
馬應龍專門眼藥
專治砂眼及各目病其效如神
地址太平路南口中正街西首路北
下關大馬路西首

寓中正街門帘橋四五七號
首屈一指　趙半仙　命相課
談言屢中　別出心裁

國醫　黃山　李鴻慶
主治　內科　婦科　小兒科
診所：城北：唱經樓周必由巷三號

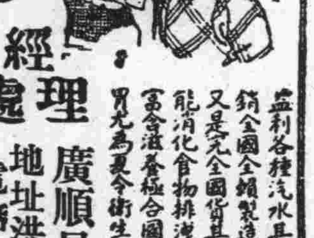

益利汽水
益利各種汽水具能暢銷全國全賴製造精良又是完全國貨其功用能消化食物排洩油膩富含滋養極合國人口胃尤爲夏令衛生要品
經理處　廣順昌號　地址洪武路287號　電話21346
下關龍江橋曹源泰水果行

上海益利汽水公司

狐臭者救星
寶星　湯森氏　商標
美容奇藥

皮膚白色素
此藥含純粹乳料有移醜成美之奇功凡患皮膚粗糙炯容黃黑瘢痕褐紋等不美症搽之潔白如玉●每瓶一元

立止狐臭水藥
腋下狐臭先天遺傳天愈熱臭氣愈甚且能傳染兒女實爲人生大恨本公司首創發明此藥專治狐臭功効如神凡患此症者腋毛多黃毛孔有垢凝不能去一搽此藥黃毛立變黑色臭氣頓消清潔異常謝函均稱樂到病除永不復發●每瓶大洋一元

內服美容藥
面部氣色油暗黃黑瘢痕酒糟粉刺雀斑黑痣鼻赤粗糙紅白癜瘋等症服之均能消滅誠移醜成美之聖藥●每瓶二元

愈斑　光面水
斑有雀斑母斑汗斑之別發於皮膚顏面實爲美容上之大障礙此水專祛各斑兼除一切瘡瘢搽之即退●每瓶一元

面皰藥水
少年男女面部每患面皰酒刺瘋糟赤鼻有損美觀此藥專治上述各症營養皮膚搽之靈驗異常●每瓶一元

拔毛靈藥
此藥能拔鬚髭毫毛將藥塗於毛根五分鐘即能自然脫落並無瘢跡痛苦如欲復生搽生毛藥水即生●每瓶一元

生毛　髮藥水
此藥發達血液營養毛孔凡病後產後血虛血枯禿去鬚眉頭髮搽之立能重生且永無再禿之處●每瓶一元

南京總經理　中美大藥房　地址中華路府東街
上海二馬路雲南路西首　寶羅製藥公司總發行

日報索引

第三卷　第二期
民國二十四年七月十五日出版

目次

一、二十四年五月份日報索引分類表
二、二十四年五月份日報分類索引
（一）社會類
（二）政治類
（三）經濟類
（四）交通類
（五）教育類
（六）學術類
三、二十四年五月份日報著者索引

編輯主旨

日報記載現代社會，政治，經濟，國際，教育各問題，均爲我人研究之對象，惟以頭緒紛紜，恆苦散漫，難以稽考，縱有剪貼，亦覺浩繁。本刊在將日報上各項問題，分門別類，編成條理分明之系統史料，極便於研究社會時事諸問題者之參考。本索引取材之日報凡十餘種，計上海申報　新聞報，時事新報，晨報，南京中央日報，漢口武漢日報，西京西京日報，天津大公報，北平北平晨報，廣州民國日報，香港工商日報，及南洋星洲日報等。內容豐富，編法新穎，誠爲學術界無上之工具刊物也。

本刊近更求便利讀者檢閱及減輕書價負担，除仍繼續出版合訂本外，並編印分類小冊，計(一)社會類，(二)政治，軍事，國際，法律類，(三)經濟類，(四)交通類，(五)教育類。(六)學術自然類六種，定價低廉，每冊多只一角，少僅數分，隨讀者之需要自由選購，便孰甚焉。

總發行所　中山文化教育館發行處　南京總理陵園體育場路
總代售處　上海雜誌公司　上海四馬路三二四號
價格　每月一冊每冊　五角全年五元　五角
每月十五日發行

首都湘大旅社減價啓事

本社開設，歷有年所，交通便利，房間寬敞，定價低廉，招待週本，並附設食堂，包辦酒席，宵夜小喫，應時俱有，諸凡設備，盡善盡美，各界顧客，久所贊許，茲爲適應新運，暨酬答顧客。特自獄年一月十日起。凡蒙惠顧。房金減半。旅客捐，茶水一併在內，長日包月。尤特別克已，費賞予侍役，聽客自便，特此減價
△地址　國府路東首黃家塘
△電話　二三九二五

欲戴合度眼鏡　須先注意驗光
眼鏡爲補助目力不足之要品不能與普通物件可以比喩譬如服飾等稍有不適之處無妨身體健康假使眼鏡不合光度品質惡劣則爲害非淺幸各界垂察焉敝公司聘請美國畢業眼光專家驗各種疑難目光製造最高倘之科學眼鏡貢獻中外人士已歷二十餘載名播全國患目力不足者請駕臨驗目配鏡敝公司以服務之精神無不竭誠招待
南京太平路花牌樓一八六號（電話二二三四一）
精益眼鏡公司南京支店
驗光主任王翔欣謹啓
總公司上海南京路勞合路轉角
分公司北平漢口天津香港濟南

定州　鄭敬宇眼藥
此藥來自河北省歷史悠久功效卓著統治雲翳沙眼老眼及一切重難目疾病者無論輕重十天之內包愈靈驗無比
◆每瓶定價大洋二元壹元五角三角
南京支店總批發所
經理處　大中國商場永和參號　同和參號　宏昌參號　太平路　昇州路行口街　金魚藥社　中華路大功坊

冠生園
●飲冰室●
冰淇淋　各式刨冰　一切冷品　均已應市
地址楊公井國民戲院隔壁　外買冰淇淋一元起碼隨叫隨送不取送力
電話二三一五五號

專治砂眼及一切眼病
白敬宇眼藥
華南總店　南京朱雀路上海銀行大廈
華南支店　白下路昇平橋
電話二三三一一號

留日　性病　專家
黃文山
精醫泌尿生殖器病用特效眞空療治與針藥併用指日可望還原收費尤廉花柳白濁各期梅毒下疳橫痃包皮包莖發育不全淋毒性併發症性力不足陽萎早洩神精衰弱失眠健忘等症
診所　中正路廿七號　新街口南　中西醫務所

廣東醫院
爲首都高尚私立醫院聘有經驗醫師男女細心診治取費從廉
花柳白濁　橫乾下疳　陽萎早洩　包皮過長
精稀無嗣　房事無趣　神經衰弱　發育不全
醫事化學顯微鏡檢驗一律免費
統理內外婦兒各科　安全接生留醫留產
◇備有汽車接送出診接生◇
總院：[illegible]政牌樓　電話：二三七八三
分院：府東街

白濁專門
本所專治新老白濁負責當日見效十日內斷根力求減輕病家負担醫藥費只取十元（檢查白濁不取分文）
注射　德國六零六　法國九一四　藥量　○三，二元，○四五，○六，二元　五角，○七五，三元，○九，四元
精割包皮六元決無痛苦七日全愈
時間　上午七時至下午七時　星期照常應診
地址三元巷二十號輔雲診療所

廣東澤民醫務所
門診　上午八至十二時　下午一至六時
出診　午後三至八時
急症隨到隨診　急症隨時出診
醫師陳潤生　女醫士姚舜英
地址大行宮北碑亭巷　電話二三三三三號

南京中華路花市街一
徽州休城　胡開文京莊
本號開設徽州休甯城內歷百數十年出品之精良早著遐邇茲爲便利顧客起見特分設支號於首都專製湖筆徽墨運售中外紙張文具鉛石印刷裝訂講義在茲新張伊始各貨一律從廉如蒙惠顧請認明休城胡開文庶不致誤
電話二二三三六二

現代婦科聖藥　是女界唯一的救星！
主治經血不調，趕前錯後，經閉腹痛，發燒心忙心跳，白帶過多，久不生育，子宮寒冷，腰腿筋骨疼痛，或久患小產腹內有病者，頭迷四肢無力者，胸膈鬱悶，飲食少進，夜不安眠，睡多惡夢者，行經血色不正或紫黑成塊及淡紅者，氣虛虧血咳嗽痰喘，時愈時犯，如同邪病，因生氣或房事所傷以致崩漏者，午後發燒者，凡患經血各症服之，效力絕大，萬試萬靈，可謂婦女第一聖藥也。各大藥房均有代售，無處購買，將款匯至即寄不誤　定價每盒五元每打五十元
南京白下路大中橋西一一九五號
韓奇逢藥房有限公司
總公司：上海英租界芝罘路五十七號　韓奇逢藥房有限公司

京市社會

馬市長力圖建設 分向各行籌借鉅款
已商定中國銀行借款三十萬 其他尙在接洽中

京市長馬超俊、以京市是首都所在之地、所有一切建設、更應積極進行、俾資繁榮、而壯觀瞻、惟以府庫支出、頗難實現各項建設之計劃、茲爲應都市之需要起見、乃特向銀行界分別洽商各借款項若干、俾集成鉅款、辦理應辦之建設事業、聞現已與中國銀行商定借款三十萬元、其他各銀行亦以此數正在分別商洽徵求同意中、倘各行均可撥款借助、京市建設、預料將來可集成三數百萬元云、

浪濤洶湧風勢甚猛 長江水位昨略漲
各堤工完成正編製防汛報告 ◇…秦淮河卽換清水

京市伏汛防水工作、已暫告段落、江水逐漸退減、各堤埂修築工事先後完工、現將注意於秋汛期內之防護、及溝通秦淮河水流問題、下關揚子江水位據工務局紀錄、最高在昨晨七時、計爲六·九二一公尺、較前日略漲〇·〇三公尺、查係風勢掀盪之影響、茲分誌各情如下、

◇堤工大部完成 編製防汛報告◇ 兵工築堤、已由首都防水委員會驗收、新河鎭中離堤埂、尙有修葺部份、仍由工程司馬育騏等、隨時察勘、將滲水處修好、昨晚始全部完竣、告一結束、其餘下關二板橋及三汊河等處、工務局尙在督工修護、不日亦將完工、工務局以此次各處堤防、均能迅速搶護、關於各技術人員所負責修護完成之各部份、均飭卽行造具報告、以便編製防汛彙集、呈報當局、

◇秦淮輸入淸水 將設置虹吸管◇ 秦淮河自西水關裝置抽水機、水位日漸減低、惟以天時關係、汚流未得宣洩、以致不無臭味、工務局對此、正在計劃設法溝通江流、其辦法擬在東水關設置虹吸管、吸入江水、使淸流輸進城內、一方於西水關仍行繼續抽出、分工出入、如此可以調劑交換、水勢自可淸潔、待閘外江水與閘內秦淮河水位相平、然後再行開放水關、

◇昨因風急水漲 今後注重秋汛◇ 昨日下關揚子江水位、據工務局紀錄、上午七時最高、計爲六·九二一公尺、八時同、九時六·九〇五公尺、十時六·八九〇公尺、至下午二時降至六·八三公尺、三時六·八六公尺、四五時六·八九公尺、較前略漲〇·〇三公尺、按昨晨風勢甚猛、浪濤洶湧、以致水位上升、據工務局息、伏汛已成過去、以後將防護秋汛、但京市沿江各堤埂經此次修築、工事較固、且一律較二十年洪水位加高二尺、無意外影響、可以無虞矣、

各界婦女組織 勞動服務團
劉正草擬計劃大綱

京市各界婦女、以新生活總會、通令各省市組織勞動服務團、關係恢復舊有道德、及促進人民操作甚鉅、爰特發起籌備京市婦女勞動服務團、劉正草擬計劃大綱、及工作步驟中、一俟擬就卽召各界開會討論、再予決定、并呈由黨政機關准予備案、以利進行云、

揚子麵粉公司 勞資糾紛未解決
昨發放工資無一人前往領取 大同存粉萬袋今擬繼續提取

關於揚子麵粉公司勞資糾紛問題、前(二十三)日黨政軍警各機關、及揚子公司勞資雙方代表談話結果、決定由揚子公司發給工人工資兩個半月、並給以工作證明書保證、將來有優先被僱權、並決定大同公司託揚子公司代磨之六萬三千包麵粉、准許大同公司於昨(二十四)日提取、昨(二十四)日下午二時、黨政軍警機關代表相繼到上新河揚子麵粉公司、勸導工人領取工資、公司方面、已備款一萬一千餘元、以備發放二百七十六人工資之用、但工人以工資太少、且恐一離公司、將無處謀生、故羣相觀望、無一人前來領取、聞將於今(二十五)日會商妥善辦法、至於大同公司提取麵粉問題、前日(二十三)較爲嚴重、工人羣集貨棧四週、臥以待旦、昨(二十四)晨始散、昨(二十四)日下午五時、由警察及憲兵把守貨棧、保護大同公司工人提出麵粉、大同公司備船九隻、共裝萬餘袋、今(二十五日)擬繼續提取、揚子公司尙有綠揚子紅揚子麵粉約萬餘袋、聞已押於中國銀行、恐一時難以運出、記者以揚子公司本身善後問題、較爲複雜、恐非一時所能解決、公司定本月二十八日、在上海召開股東大會、商議辦法、

商辦 南京公用汽車公司
電話總機 31144
日夜出租 隨叫隨到
城內單送一元
下關單送一元二角
每小時二元 遠途另定

新街口一場虛驚 交通銀行捕强盜
憲警頓時麕集如臨大敵 原來是一工役誤觸警鈴

京市自裝設新設警鈴百餘處以來、因不慣使用、曾有數處誤觸警鈴、空勞軍警枉駕、昨(廿四)日下午一時、新街口交通銀行一工役、不愼誤觸經理室內裝置之警鈴機紐、警廳得訊、立派卡車三輛、於三分鐘內載警察四十餘、前來交通銀行查看、憲兵隊旋亦蒞臨、疑有盜案、以致新街口交通一時斷絕、後知係誤觸警鈴、始行散去、

鄭毓秀案 監察院頗注意 江甯地院判決

鄭毓秀與楊肇熉等狼狽爲奸舞弊案、自經監院提劾移送中懲會、函送最高院檢署、轉發江甯地院辦理後、經提起公訴、審訊多次、近已畢事、認爲鄭毓秀部分、並有刑事嫌疑、當由原訴檢察官撤回公訴、並由該地院判決不受理、各情已見報載、頃聞監院各監委、對於此項判決、頗爲注意、經已簽呈于院長、派員澈檢云、

首都警察廳 制管理城磚規則
私人所有應報請登記 并不得私自擅行賣買

首都警察廳、爲管理本市城磚、制定管理城磚規則七條、公佈原文如下、第一條、本市城磚、除由本廳遵照軍政部訓令會同憲兵司令部保管者、須經軍政部核准後、方得取用外、其舊卸城磚、已屬於機關團體或私人所有者、悉依本規則規定管理之、第二條、凡機關團體或私人所有之整碎城磚、無論堆存或因翻造建築而拆出者、均須報由城磚所在地之警察局、查明轉報本廳登記、共應報請登記之事項如左、(一)所有人(機關或團體負責人)姓名、籍貫、住址、職業、(二)城磚所在地點、(三)城磚數量、(四)城磚用途、(五)城磚來源、報告單式另定之、第三條、凡機關團體或私人所有之城磚、不得私擅賣買、如有願將城磚出賣者、須先將出賣數量、城磚所在地及受買人姓名、報由該管警察局查明轉報本廳核准、承買人於買得後、並須依照前條例規定報請登記、前項自願出賣之城磚、市工務局有優先收買之權、第四條、凡所有人搬運城磚、須向城磚原所在地之警察局、領塡申請書、報局查明轉報本廳核發許可證後、方准起運通行、遇有憲警查詢時、應將許可證呈驗、申請書及許可證式樣另定之、第五條、前條規定之許可證、於城磚運到目的地後、須依限向運到地之警察局繳銷、不得有塗改及逾限不繳情事、第六條、違反本規則各條之規定者、按照行政執行法處罰之、第七條、本規則、呈請內政軍政兩部核准後施行、如有未盡事宜、得隨時呈請修正之、

首都新生活 夏令衛生運動週 昨二次籌備會
決議敦請葉楚傖等講演 經費千元由三機關分擔

首都新生活夏令衛生運動週籌備會、昨日上午九時、開第二次籌備會議、到王漱芳、谷正倫、熊立人、(首都新運會)黃世傑、(社會局)韓恕、(市政府)楊樹信、(衛生事務所)葉標、(淸潔總隊)潘敦徵、宗繼舜、(警察廳)楊銘鼎、(衛生署)陳世賢、(憲兵司令部)林鴻賚、(工務局)主席王漱芳、茲探錄其重要決議案於下、(一)審查各組工作計劃案、決議、修正通過、(二)敦請名人演講應如何決定案、決議、函請葉楚傖、褚民誼、劉瑞恆、馬超俊、王祖祥、及醫師公會市黨部代表擔任廣播演講、(三)本會經費應如何籌措案、決議、本會經費預定一千元、由下列各機關分擔、一、首都新運會四百元、二、市政府二百元、三、衛生署憲兵司令部警察廳及市黨部各担任一百元、

建鄴路自來水 工程完竣
月底可出水

工務局以建鄴路人烟稠密、爲提倡市民飲用自來水、以重衛生起見、特于本月初派工將該路全路自來水管、加以敷設、現已埋設完竣、月底卽可出水云、

銀行公會
明日開會員大會

本京銀行業同業公會、定明(二十六)日下午三時、在中南銀行會所舉行會員大會、改選任期已滿之執委及常委、並悉南京商業銀行、亦於本次大會中加入爲會員云、

首都法院
決展期九月一日成立 南京不增設高等法院

司法行政部籌備將江甯地方法院、改組爲首都法院、原傳八月一日卽可實現、但以籌備不及、決展期至九月一日正式成立、至外傳該部將添設首都高等法院、或首都高等分院與首都法院同時成立說、頃據該部負責人表示、不惟無此計劃、亦且無此擬議、蓋在司法院會議通過之江甯地方法院、改組爲首都法院計劃中、已准定鎭江江蘇高等第五分院、爲其第二審機關、無再在首都另設高等法院之必要也、

藥學講習會 今開同樂游藝會

南京市藥學講習所同學會、前以畢業期間將近、爲聯絡感情起見、經同學會理事會決定、原擬作五洲湖濱之遊、茲爲同學聯歡起見、舉行聯歡會、嗣經改爲同樂游藝會、特定於今(廿五)日下午七時、假公園路江蘇省立民衆教館舉行、聞各項表演節目、屆期當有一番熱烈盛況云、

鄉農來京 投親不遇
街頭餓極呑食青草 見者感動紛相助與

昨(二十四)下午五時許、有一年約三十餘歲之鄉農、滿白褲褂、草鞋面帶菜色、行至平江府街因力疲竟至不能走動、是時適路旁有青草一束、當卽拾起、塞於口內、大嚼呑下、蓋因餓極、所謂飢不擇食也、當時路人見之、均大爲感動、覺其餓極食草、實屬可憐之至、各湊錢若干與之、並有該街十七號高姓者、大發慈悲、將家中所餘剩飯、令其飽餐一頓、該農民頗爲感謝不置、據云伊係六合人、因今歲苦旱、鄉村農民無以爲食、伊有親戚某在京、特來投奔、及來京後、竟遍尋無着、所帶盤費亦已完全用盡、返里不能、謀生、京中又素無相識、以致五六日來已無些微食物進口、又因自己一向業農、向不枉求於人、尤以討飯爲喪臉丟醜之事、故雖甯願挨餓、亦不願張口求人、今日實已餓至無可再餓、身疲力乏、不能走動、故見青草乃拾而食之云云、

本京近日發現 竊長衫賊
戶外納涼尤宜注意

近日酷熱、戶外納涼、蹤跡散漫、竊賊乘機專取空室懸掛長衫、事已習聞不鮮、大石壩街二十八號、各住戶於最近三日間、兩次被光顧、長衫六襲、最奇者、西裝及其他雖極順手、亦所不取云、

妓女張小紅 鞭笞養女
唐和生縱妾作惡 王順弟遍體鱗傷

唐和生、湖北人、供職陸軍印刷所、年四十二歲、妻在原籍、有子女、年前因感客中寂寞、時作冶遊、釣魚巷過妓女張小紅、今年二十六歲、貌僅中姿、而和生迷戀至極、遂娶爲小星、◆御夫有術◆ 該妓原於十八年買得王長才襁褓女、名順弟者、爲養女、冀色衰日後衣鉢有傳、此時從良、順弟亦被帶來撫養、乃該妓並不能隨境轉移、日常操作、俱迫此六歲養女爲之、◆蛇蝎心腹◆ 稍不遂意、鞭笞立至、順弟不勝其苦、日前又負重創、竟由六全福巷逃至長樂路一八九號小紅假母戴氏處哭訴、經衆鄰檢視、◆遍體鱗傷◆ 咸覺此次設再送其歸去、殊不能保無生命危險、緣由該戴氏出任調解、擬將該養女送救濟院、以平衆憤、詎料小紅氣勢洶洶、非順弟回家不可、現仍在爭持中、

傭婦受欺 車夫得妻
同鄉操奇計遭逮

金椒農婦王余氏、年三十四歲、日前來京傭工、値此農村破產、都會早告人滿之秋、該氏歷時二十餘日、不能得一棲止、迄◆試遍媒行◆至近日、食宿已成極難解決問題、會有同鄉范世新者、住花紅園五十三號、人無恆業、而生活舒適、人皆不知其所以然、今見該氏徐娘雖老、姿色尙有可佳、◆緣乘機進言◆彼有一處可以介紹、惜工資稍低、該氏正當經濟恐慌、進退維谷、忽聞嘉音、無殊天啓、詎料此僱主爲一車夫、名滕秉良、住武學園一、陋屋中、該氏感介紹人情面、以爲不妨稍耐、再說、乃晚間僱主◆頻催同寢◆該氏大疑、聲稱家已有夫、意在乞免、車夫怒叱、至此、該氏始知已爲世新二十元價賣於車夫、不得已順水推舟、勉安於一間、已一星期、昨日始得間奔告該管警局、將一干人犯捕獲云、

後宰門 昨日火警
草棚被焚數十家

後宰門中央軍校砲標邇東一帶、草棚林立、昨日下午十時許、不知何故失愼、致釀火警、風助火勢、一時火光熊熊、不可遏止、及警局分駐所得報、急電救火會前來灌救、但因路遠難行、水源缺乏、致頃刻之間、化爲焦土、同罹禍者達數十家、起火原因及損失、現正在調查中云、

天氣報告

◇今日天氣 晴熱

◇昨日氣溫 最高…三四、八度、最低…二六、八度、

首都
最後一天 不可不看
(務請早臨)
今天(三時六時九時)開映
聯華新人貂斑華處女傑構
光芒萬丈先聲奪人新作品
爲無數被欺騙的女子作不平鳴
爲無數被誘惑的男子作醒魂湯

羅明佑監製 譚友六導演
聯華歌唱音樂鉅製
秋扇明燈
主演 黎莉莉 貂斑華 蔣君超 韓蘭根
顧夢鶴客串 馬思聰作曲
黎莉莉又一新歌(你是我的生命線)比鳳陽歌更悅耳

·最新式的冷氣設備涼爽無比·
新都大戲院 三時 六時 九時
今天日夜開映
派拉蒙滑稽趣情佳片
滑稽巨擘 銀壇神童
斐爾滋李勞埃
一老一少 兩大明星 合演傑作
絕頂滑稽 妙趣橫生 懼內大家 頓成豪富

doIph zokor presents
W.C.Fields
IN IT'S A GIFT-With Baby le
幸運兒
歡天喜地 一場嘸趣 糊裏糊塗 一團福氣
價目 四角 五角 八角 一元 樓上 提前 售票 對號 入座
執照倫字卅九號

功德圓滿戰事平定
李丕祖苦戰得亞軍
陳劍如昨出場參戰博得掌聲
余志忠自殺太多故終告敗績
獎品定本週內發給

京市網球預選與公共體育場第八屆網球賽、自本月七日開火以來、日日遣兵、時時出戰、經過大小數十餘戰、始將男子女子中之單雙打冠軍盟主決定、其亞軍人選、則僅餘男子單打一組、對壘者爲明華健將李丕祖、業餘老將余志忠、復於昨日下午四時會師於公共體育場上、社會局長陳劍如、昨亦出場參戰、頻頻鼓掌、結果李丕祖以三比一擊敗余志忠、爭得亞軍榮譽、記者特速寫其戰況如下、

出籠小虎 首拔兩關
鐘鳴四下、四助戰者

早已高距旁觀席上、未幾、余李兩氏連袂而至、小試球拍、藉舒筋骨、忽焉裁判趙敏恆笛聲起處、雌伏之球、乃如炸彈飛出、李丕祖如出籠小虎、先聲奪人、連下兩局、老余雖經賣盡氣力趕上一局、而小李又已超越面前、打成四比一余志忠急用正手抽殺、步步進取、接連趕上兩局、成四比三、方期稍事振作、而小李當仁不讓、亦卽還以顏色、以六比三獲第一盤、二盤以各一之數開場、一度打成三比二、四比三、以至四比四、惜老余操之過急、野球太多、反爲造就機會、故又以四比六敗績、

履險如夷 天下乃定
余志忠經此打擊、

憫憤不已、故於第三盤開始、卽施出看家解數左攻右取、低抽高壓、智勇兼施、果然聲勢煊赫、竟以四比〇造成優越局面、李丕祖招架不住、乃改攻爲守、故確確無奇、僅能獲得二局、以二比六失敗、第四盤爲全盤勝敗關鍵、與前途大有關係、故雙方均各鳴金收軍、吃罷幾碗白開水、香汗未乾、又各提刀出戰、余志忠仍用猛烈發球進攻、李丕祖謹愼從事、較前日之戰穩健實多、且反抽正殺、搶救險球、均能履險如夷、乃得以四比三稍佔勝利、余志忠以所失太多、火氣大發、遂致野球自殺時時發生、李丕祖小心翼翼、乃得以六比三獲勝、結果三比一李丕祖勝、其比數如下、

李丕祖		余志忠
六	—	四
六	—	三
二	—	六
六	—	三

(又訊)此次網球比賽、業已全部完竣、關於各組冠軍亞軍之獎品、業經市政府市社會局公共體育場三方面、分別製就純銀及鍍銀盾、卽定本星期內發給云、

美家庭教育考察團
本月底來京參觀
社局開會商討招待辦法
俟商妥再通知該團辦理

社會局以美國哥倫比亞大學家庭教師研究院、組織遠東考察團、定七月三十一日抵京、茲爲聯絡起見、特於昨日通令民教館婦女會、及婦女文化促進會等機關、請派員於今日(二十五日)上午八時在該局討論招待辦法、茲錄該令文如下、案奉市政府發下、中國旅行社總社函開、敬啓者茲據義國哥倫比亞大學家庭教師研究院函稱、該校近有教師團體十二人、由該校教授領導Penjamin R Andrus、將於本年七八月間前來遠東、冀於有關婦女事業、及各學校機關

家庭教育

人員接洽、藉以考察各國婦女家庭經濟教育以期國際與個人了解與互助、及其他有關事務、該團行程、約七月三十一日到京、八月十日離京返滬云云、並宣揚我國文化起見、特此具函報告、並將該函抄奉將來該團抵京時貴政府方面、擬

如何招待
敬請指示、俾

便就近辦理、卽希查照示復、爲禱、茲奉批交本局核辦、並邀陳孫兩專員參考等因、奉此、茲關於招待該參觀團辦法、經決定於七月二十五日上午八時、假本局會客室召集首都民教館南京市婦女會、南京市婦女文化促進會、各派代表一人、並邀同市府陳孫兩專員、共同商討具體招待辦法、再行復由中國旅行社、祈轉知該參觀團查照辦理、除呈復並分別函令外、合行令仰遵照、仰卽于七月二十五日、準時指派負責人員一人來局出席、爲要此令、

江甯中學舊校址
將闢爲師範學校
社局昨已派員前往接洽

社會局爲推進教育、於本年度積極謀各小學及中等學校之補充發展、分別計劃添建校舍及教室、大部份均已由工務局繪圖設計、絡續動工、茲悉大行宮登隆巷兩小學之兩旁民房、闢作教室、昨正商議賃租或徵收中、江甯中學房屋、卽將遷移東山鎭、其所遺房屋、市府籌備於實行接收後、闢爲師範學校之用、昨亦派員接洽中、據社會局長陳劍如語記者、下學期開學之期甚近、關於各校教室之添築、加緊辦理、已興建者、迅予趕工完成、其因工程上時間關係者、則先租賃附近民房、俾期於開學前得能修整布置、俾能廣收學生、以應需要、

簡體字表
分批公布
首批八月初將實行

敎育部爲推進義敎及民敎起見、曾聘請黎錦熙、汪怡編訂簡體字表、并經數度會議審査竣事、仍交由錢玄同氏、簽注意見、以便作最後決定、茲據敎部息、此項字表共約三千餘字、現第一批常用之三百餘字、已由汪等送部、現正在付印中、儘於下月初間由部正式公布實行、至其餘之二千餘字、亦將分爲二批公布、

香祖書畫展覽
明日開幕
歡迎各界前往參觀

上海香祖書畫社、籌備在京舉行之書畫展覽會、現已籌備完竣、定於今日在太平路環球飯店、及中山路華僑招待所、同時分別開幕、每日上午八時至下午七時、不收門券、公開歡迎各界前往參觀、會期共計四日、聞該社此次携來展覽品、約計二千餘件、佳作極多、

社局擴充十四屆民校
每月增經費千餘元
各校應招收眞正不識字學生
不得以識字者混雜各班湊數

市立第十三屆民衆學校、業經依照學歷之規定、辦理完畢、關於十四屆民衆學校之設立、社會局主持者方面、現已開始籌備、擬利用敎育設施試辦(村治)增加校的數量、故其經費、亦決定每月增加一千一百餘元、同時鑒於過去各校錯誤甚多、特擬定南京市立民衆學校改進要點十五則、頒發各民校遵照辦理、其中規定除日常工作外限令在二十四年度時期內、市立民校、暫不設高級班、各校除午前之兒童班外、一律須招收十六歲以上眞正不識字民衆、絕對不得以不合部頒規定年齡、以及識字之民衆混雜、於婦女班、暨成年男子班、湊數其各班學生數額、每班不得少於五十人、常川學生、出席數額、每班不得少于四十人、此外對於圖書室、閱覽室之推動、娛樂室之組織設施等、均須注意、以期吸引民衆其他對于民校課程標準草案、則應由敎導組、負責人切實從事研究地關於成人學習心理、以及民校各科敎學方法、實驗、研究、以供夜校教師參考云云、

江蘇省立教育學院
校風整肅學生勤
惟校舍建築不固圮毀堪虞
應勘察附近地點設法擴充

敎育部日昨訓令江蘇省立敎育學院、原令略謂「該學院曾經本部派員視察、該院敎員屬行專任、敎學訓導、多能認眞負責、學生刻苦勤樸、風紀整肅、各項實驗研究工作、頗多切合實際、凡此成績、殊堪嘉慰、惟下列各點、應卽立謀改進、一、該院一部份校舍建築不固、圮毀堪虞、應注意次第修建、農場範圍、殊嫌狹小、須設法擴充、以利實習、二、該院實驗區域、囿于一隅、欠缺比較研究之機會、應設法與省內外其他適當地點之行政機關、社教機關、或鄉村師範、合作擴充實驗事業、現在進行中之各項實驗工作、須隨時將所得結果、擇要送部、以供參考、三、該院實驗工場、及各實驗室之設備、尙多欠缺、圖書館專門高深書籍、亦感不足、應權衡緩急、逐漸添增、査該院設備費額過少、嗣後應增加、作充實上項設備之用、四、該院教學注重實際問題、實習注重鄉村農田工作、固屬得當、惟對於農事及教育基本學識之修習、尙嫌不足、應爲適當之補充、五、該院招收新生、對於外省學額、宜酌量增添、以廣造就、合行令仰遵照辦理具報、」云云、

小學畢業後升學者
初中佔百分九十
升入師範學校者最少

京市小學校、近日在質量方面均已突飛猛進、惟各校畢業學生、除因環境關係方面、卽改就他業外、餘均升學、記者頃向關係方面探得本京歷屆畢業生畢業後升學者、平均升學初中者、五四八人、佔百分之九十一、升學初級師範者十八人、佔百分之二、升學初級職業學校者二十九人、佔百分之四、其他約二十餘人佔百分之三、以初中最多、師範最少云、

中英庚款董事會
歡宴留英公費生
董事長朱家驊親臨招待
戴季陶演講語詞極懇摯

管理中英庚款董事會、卽將派送之第三屆留英公費生二十四人、近日在京受短期訓練、該會董事長朱家驊、特於昨日假座德奧瑞同學會歡宴、連日演講之各專家、及留學生、到戴傳賢、褚民誼、黃慕松、陳大齊、黃建中、戴樂仁、司徒德生、暨全體學生共五十餘人、由該會朱董事長、及杭總幹事等、親爲招待、首由朱董事長、報告 中英庚款經 中央決定分配辦法及分配經過、暨該會管理情形、次請戴院長演說、戴氏略謂中英庚款用途之分配、爲兼顧生產與教育、因二者關係密切、不可分離、教育能促進生產、生產亦能促進教育、董事會根據中央確定之此種原則、經各董事、各專家之精密計劃、切實施行數年以來、效果已見、關於考派留學生一事、成績亦見良好、考中國自派留學生以來、數十年中、可分三個時期、第一時期、人數寥少、情形艱苦、當時出國研究求知識技能、并非整個社會之要求、而係一小部人之意識、第二時期、入數激增、彷彿社會有一種錯覺、以爲留學自有黃金屋、留學自有顏如玉、故其結果、裨補于國家社會者甚少、近數年來、可謂已入第三時期、似漸回復人數減少情形、艱難之舊態、公費留學生、多須經過考試、如中英庚款生考試、嚴格尤爲難能可貴、希望各位認識中國現時代之特殊狀況、以學術精神、與事業精神、打成一片、深體總理對革命軍人、以一當十、以十當百之遺訓、養成爲革命時期之學術專家、以一當十、以十當百、而補過去之缺憾、開未來之光明等語、詞極懇摯、各生深爲感動、旋請由陳委員長大齊、及英人戴樂仁、唐德黎等、相繼演說、最後由學生代表張承洪答詞、至九時餘散席、

本屆中學生獎學金
受獎名額較增多
學生名單八月初可發表

南京市二十三年度各中學校、暨師範生畢業考試、業經試驗完畢、其各校應屆畢業學生之畢業證書、已經加印頒發蕆事、記者以現在各中學校已開始招收新生、關於本屆畢業之獎學金如何分配、亟應決定、特以叩詢社會局主持人、據談本屆獎學生、除社會局原有之淸寒獎學金外、大陸銀行及中國科學化運動協會兩方面均委託代爲辦理獎學金、故本屆獎學金名額、較歷屆爲多、其獎給標準、係以各生之成績優良、而定分配方法、則按高初中各級分派、以期普及、現該局已將此次會考試卷、再行取出結算分數、加以平均、預料受獎學生之名單、在八月初旬卽可決定云、

京市各小學
師資考試
社會局派定主考人

南京市區鄉區完全簡易小學、及民衆等學校校長敎師考試、已定於二十七八兩日在市立中學及附屬小學舉行、社會局派督學張右源、小學敎育股主任程宗瀾爲主考人、並派定監考人四十一人、屆時到場監考、

市立圖書館
訂購新書

南京市立圖書館、自符孔遴氏接辦以來、對於館務之推進不遺餘力、且極力節省糜費、俾使涓滴歸公、以增加事業之建設、茲悉該館中藏書、間多陳舊不適合於潮流者、此後擬盡量添購新書、俾應市民之需要、現已訂購新書三百餘元、計有數百種之多、日內卽可運館編號、供衆閱覽云、

下月四日舉行
高普檢考
高等分六組 普通分兩組

南京市本屆高等普通兩類檢定考試、截昨日止、報名者已達五十餘人、現定二十八日截止報名、下月四五兩日舉行考試、科目、普通分爲兩組、爲應行政人員、法院書記官、監獄官、敎育行政人員之類、共科目、(一)國文(二)中外歷史、(三)中外地理、(四)法制經濟大意、(五)倫理大意、第二組爲應農業技術人員、衞生行政人員之類、共科目、(一)國文、(二)數學、(三)物理、(四)化學、(五)博物高等分爲六組、第一組爲應行政、財務統計、會計、外交官、領事官等之類、共科目(一)國文、(二)比較憲法、(三)政治學、(四)經濟學、(五)行政法、(六)中外歷史、第二組爲應司法官、監獄官、警察官等類、共科目、(一)國文、(二)政治學、(三)民法、(四)刑法、(五)中外歷史、(六)中外地理、第三組、爲應教育行政人員之考試、共科目、(一)國文、(二)教育原理、(三)教育史、(四)教育行政、(五)中外歷史、(六)中外地理、第四組爲應農林各科技術人員之考試、共科目、(一)數學、(二)化學、(三)植物學、(四)動物學、(五)外國文、第五組爲應理工各科技術之考試、共科目、(一)高等數學、(二)高等物理、(三)高等化學、(四)外國文、第六組、爲醫藥衞生之考試、共科目、(一)物理、(二)化學、(三)生物學、(四)生理衞生學、(五)外國文、

首都兒童年開幕禮
各組領隊均選定
連日各校訓練兒童歌唱
昨各校代表會通過

首都兒童年開幕典禮籌備會、以兒童年卽將於八月一日開幕、瞬卽屆期、特於昨日上午九時召集首都各中小學校代表、在敎部舉行會議、計到六十七校、由吳研因主席、并報告關於兒童年開幕典禮各辦法、次卽討論、經決定將參加兒童年開幕典禮之一百五十校、分爲九組、平均每組代表約爲二十人左右、并推舉每組正副領隊各一人、由敎職員充任、定於八月一日晨七時在新街口齊集、赴中山門外謁陵、然後分赴各機關謁見長官、此外并議決、(甲)服裝一律用學校或童軍制服、(乙)交通晨七時在新街口集合、用大汽車接送、(丙)兒童年歌請各校加緊練習、并請中央廣播電台、每日播送一次、(丁)各校兒童代表、未決定者、由各組領隊負責接洽、從速決定、正午散會、茲將所推定之九組各正副領隊名單探誌如次、(一)中央黨部、(正領隊)興中門小學、(副領隊)下關小學、(二)國民政府、(正)中大實校、(副)南中實小、(三)行政院(正)鼓樓小學、(副)三民中學、(四)敎育部、(正)漢口路小學、(副)蓮花橋小學、(五)內政部、(正)新廊小學、(副)督糧廳小學、(六)實業部、(正)崇穆小學、(副)漢中路簡易小學、(七)衞生署、(正)逸仙橋小學、(副)大行宮小學、(八)市政府、(正)武定門小學、(副)育羣橋小學、(九)市黨部、(正)淮清橋小學、(副)崇淑小學、

童年實施期間
報紙雜誌
一律增加特刊

內政部據全國兒童年實施委員會、該會爲兒童年推行起見、在實施辦法大綱內規定、「報紙雜誌於兒童年實施期間出版兒童特刊、或週刊、多著關於兒童問題之一切論文」、送請令飭各大報館雜誌社遵照、該項辦法、切實施行、該部昨已咨各省市政府、査照轉飭遵辦云、

青光音樂社
招添新生
分國樂西樂五科

中華路青年會所主辦之青光音樂戲曲研究社、自創辦以來、所獲成績頗爲不惡、該社現已開辦者、有下列各班(一)國樂科、(笙、簫、笛、琵琶、二和、三弦、月琴、京胡、銅絲琴、雙淸、口琴)(二)西樂部、(鋼琴、提琴、風琴、滿得鈴)(三)崑曲科、(按社員程度臨時選定)、(四)平戲科、(按社員程度臨時選定)、(五)聲樂科、(以聲音合格方能加入)每班滿十人卽可開班、研究時期每期以三個月爲限、研究時間、以星期二及星期五下午五時至七時半止、(凡練習鋼琴者、每日練習一小時)、該社現擬續招各班社員、凡有意參加者、不論是否青年會會員、均得加入研究、報名時間、每日上午十時至十二時下午二時至六時爲止云、

地址四象橋　電話二二八三二號

明星大戲院

(票價大洋二角・一角三分捐稅外加)
(今日開映時間三時。六時。九時。)

天一公司有聲出品　葉秋心　范雪朋　陳秋風　主演

本片取材世界名著　空谷蘭　有聲攝製電影

紉珠

悲離的節幽美的景凄悠的唱貼動的情
歡合情。靜麗背。楚越歌。切人表

南京大戲院

今晚夜戲七時准演

臨別紀念 最後三天 時慧寶
臨別紀念 最後三天 花豔雲

全本上天台
金榜樂

價目　特廂對號八角　正廳四角　普通二角　捐稅在內

異軍突起
無上貢獻

國民大戲院

今天起映(三時)(六時)(九時)

米高梅公司偉大出品

茂娜洛埃　麥克斯裴

兩位富於性感的大明星合作

果然奪得錦標歸

熱騰情溢溫狀
饒趣柔
沸橫萬

女嬌風，牛牛，男雄爽，亦亦
的豔流　就推　的偉直　步趨

(每場特別加映)

鮮豔五彩歌舞名片

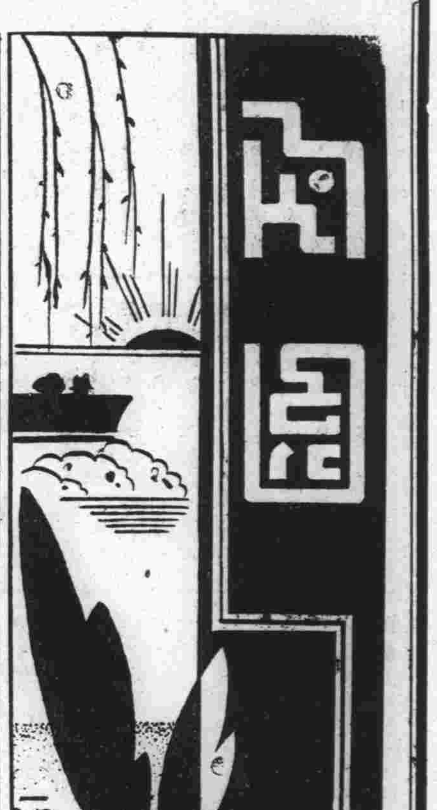

禁止娼賭以後

其英

南京市政當局在「維持風化，整飭市容」的堂皇名詞之下，娼，賭是在嚴厲禁止之列。

禁娼以後，公娼當然絕跡了；私娼現也在嚴密緝捕中；所苦的：就是一般不得不零碎出賣身體以維持生活的可憐虫，和那些因社會種種阻礙，不能得到正當解決性慾的下層薪水階級們！但有人於名歌星清唱後，即用堂皇富麗的汽車接到崇樓大廈，大談其□□主義；如覺玩得太膩煩了；不妨到上海來一套捧捧影星，跑跑舞后的好把戲。不然，光顧一下□□西施，也倒嗎啥！

禁賭以後，小市民們誰敢以身試法呢？晚飯後，四圈么半銅板的消遣權利，當然完全喪失了！然而崇樓大廈中，劈拍之聲，時時可聽到，慧園里的某某長公館，通宵達旦來個不休，□□部的辦公時間，也可因某某次代理部務後，由八時改為九時了，實在「公私兩便」！

當曾國藩平定太平天國以後，在南京規復秦淮畫舫，龔蔗軒感事詩有云：「楊柳枝頭綠作陰，相公曾此畫船臨；閒情不是就絲竹，一片蒼生同某心。」余前時對此種歌頌曾國藩「與民同樂」的事情，心理實在莫明其妙，以為規復秦淮畫舫，難道就可稱是「與民同樂」嗎？現在覩了南京市政當局禁止娼，賭的實際情況，始恍然明白了！

「是」「非」

美嘉

白居易的詩有：

天下無正聲，
悅耳即為娛，
人間無正色，
悅目即為姝！

這道理是非常正確的，所謂：「情人眼裏出西施」便是一個明白的譬論；也是一個有力的證據。

西施是古代的典型美人，如今我們就把西施這兩個字當做是美人的代名詞吧！所謂「情人眼裏出美人」的意思，就是不論她長得怎麼樣，若在她的情人看來，她就是一個美人，比方張三男對李四女士是非常傾倒，不論我們以客觀的態度看李四她是聲音像破鑼響一般，行動像病牛耕田一般，甚至她的尊容像一隻一部份硬化的蘋果一般，然而在張先生看來她總是可愛的，這就是情人眼裏出西施的緣故。

「是」「非」因個人的主觀不同，而沒有定規，若因時間的差別，空間不同，那更難講了！譬如在同一時間，同一種事體，在甲地是「是」在乙地是「非」又如在同一個空間，同一種事情，十年前與十年後「是」「非」又不同了。

「是」是對的，香的，美的，好的，受人歡迎的，被人崇拜的。……「非」是錯的，臭的，醜的，壞的惹人討厭的，受人咒罵的清代太平天國那回事，在當時其領導者洪秀全不是被人罵做亂臣賊子的嗎？當時何以人家罵他做亂臣賊子呢？就是人家以為他不對，可是到了現在，凡中國國民那個不承認他是民族革命的先進呢？誰不對他景仰崇拜呢？

現在的人看將來的事的，正如現在我們評論前時的事一樣，前人所認為「是」者，現在可認為「非」，那麼現在人所認為「是」者，後人亦認為「是」嗎？現在人所崇拜的人，難道後人亦崇拜嗎？

救護了一些甚麼？

任志

近幾日來，天氣真熱得不像個樣子了。俗話說：這天氣真熱死人呀！果然，打開報紙一看，大標題也就是登載着這回事，一個什麼兵士熱死了，一個樵夫暈倒了，一個車夫倒斃了，還有幾個什麼婆子熱病了。熱暈了和熱病了的，它們還半生不死的呻吟著，熱死了的，比較痛快？只須死在地的主人，報告崗警一聲，就可以把他們抬埋在荒山背後，渺茫的人生，也就從此報告：「完結」！

人皆有死——當然連熱死也包括在內，并不可怪，不過，「無惻隱之心非人也」，所以我還有一點感想：街上不是隨常看見有一二輛粉白色的，塗上紅的「十」字，寫上三個西瓜大的「救護車」字樣的風馳電驟底汽車嗎？那每輛「救護車」一天至少要費一桶油，一元多錢的車夫力資；報紙上的新聞，照理是不應該再有「某處熱死□□」或「某處斃車夫」等新聞的記載了，然而社會上的事情，總沒有像我的腦筋這般簡單，漂亮的救護車，祇會救有錢有勢者，那裏會有閒心來救衣服襤褸的苦力，和鳩形鵠面的難民呢？

近代逸話

趙秉鈞（二）

（天寄）

應變，丞十萬之款，尙未完全到手，屢次電催，總是挨延。越數月，忽接密電，譯之則趙請其到津取款也。電文百餘字皆為謙遜之詞。應欣然就道，趙派人赴車站迎迓，館於督署，尊為上客，設宴款待，備盡東道之禮，所有餘款，以銀行匯票與之，應辭歸，趙予以頭等火車票，並有寢車，且囑站長不許他人夾雜其間，暗中派心腹兵士四人換以常人衣服，携帶小刀，坐二等車，靠近應之車室，車行過濟南，時已夜半，兵士悄悄溜進頭等座刺之，應死，彼四人即於小站停車時，下車而去，翌晨，掌以早餐進，始發覺應已被刺而死，蓋應本匪類，野性未馴，稍不滿意，勢必全盤託出，所以趙必除之以滅口也。袁氏此舉，費去七十餘萬金。民國二年戰敗民黨後，憶及「總統袁趙兩家輪流」一語，遂思總統一位穩如泰山，不特終身可為，且設法謀世襲，現時民黨一敗塗地，逋逃海外，與爭總統者，只有趙氏，吾其送之歸天乎？乃遣心腹，厲宰夫於趙，開飯時，以毒藥調羹，趙食之而死，而袁之眼中釘拔矣，實則以洪憲失敗而氣死。迨後歐戰議和，德國以青島還我，接收之時，拘獲洪述祖判決死刑，司法方面，由日本購回絞刑機械適，其械上銅箍，繫之以鍊，下有一板，板下開一深坑，犯人登板，以銅箍套其頸，機器一開，板下垂，犯人隨之而落於坑，洪身體肥胖，重量過大，且墮落之速度極速，惟重與速，致頭首拔斷，離身體而飛出坑外，蓋是刺宋之兇手皆死。說者謂民國之報應分明且迅速，其言滋可信也。

鄭妥娘

秦淮四美人之一

飄蓬

明季秦淮四美人，鄭妥娘其一也。如皋冒伯麐會收輯其詩，錢牧齋採入集中，所謂：「閒開閨集教孫女，身是前朝鄭妥娘」是也。

孔東塘桃花扇樂府，專為李香君作傳，未免醜詆下鄭諸人，殊非確論；錢塘陳退庵，有詩紀其事：「傳唱詩名總擅名，當年誰似鄭如英，流傳閨集今猶在，何處青溪繞石城，羅袂春寒絕妙詞，桃花紅濕雨絲絲，詞人月旦眞無定，雪嶺纔登又墨池。」妥娘有此身後知己，亦可以無恨，如英為妥娘之名，妥娘其小字也。

妥娘父錢塘商人，早死，毋再醮，妥娘輾轉流離，隸入金陵樂戶，豔名噪甚，公子王孫挾纏頭錦為穿，拜倒于章台下者，不屑供紈袴蹂躪，惟好與文士交，左圖右史，風流自娛，閒作小詩，與名流相唱和，其所為詩，豔而不俗，怨而不怒，有「閨怨」一絕：「曲曲迴廊十二闌，一風飄羅襪怯春寒，桃花帶雨如含淚，只恐多情不忍看。」其志趣與境遇，有難言者矣。

自宏光迄今三百年，秦淮風月，冷落已久，民十六定鼎金陵，頻年建設，將復舊觀，惟桃花門巷，因格于禁令，尙無敢明張豔幟者。愚以為娼之墮落，自害害人者，法極應禁，若蓋如妥娘者流，雖不禁何害？然今日茫茫風塵，恐欲得妥娘其人者難矣！

從文天祥故事說起

欽珮

（一）

文文山的忠肝義膽，可說是光照日月古今欽崇的。但是他的弟弟文璧（字文溪）是不行的，守惠州，以城降元，做了臨江總管的大官。文山看不過眼，揮淚的寄詩責罵他道：「五十年兄弟，一朝生死離，雁行長已矣！馬足遠何之，葬骨知無地，論心更有誰？親喪君自盡，猶子是吾兒。」這麼的沉痛，這麼的咒責，不知文璧接誦後，心中難過也不？反悔也不？現在的情形，又有點那個了。東四省被強暴搶奪以去時，與牠的兄弟——現有的各省，牠已告脫離了，假如牠是人而會說話時，誰保牠緬懷往事，不涕淚滂沱的哭着說，「五千年兄弟，一朝生死離，雁行長已矣！……」呀！假如現在再閙下去而沒有了結時，那麼，察省跟平津的人們，怕不止于像葉楚傖先生所說的「惴惴不安」或會神經過敏的（？）悽然說道，「……葬骨知無地，……」喲！

（二）

文文山，畢竟是條鐵漢。兵敗被執時，服藥求死，竟不至死。至賊帥所，衆脅之跪，誓死不從。賊帥也為之改禮相見。後來賊帥把他載至崖山，使之作書招降尙在拒抗的張世傑，他答應的親寫了一篇詩寄去，末尾加上這一句道：「人生自古誰無死，留得聲名照汗青。」他的倔强，壯烈，實比嚴將軍頭還高出萬倍！現在的國憂國難，和文文山那時并不會兩樣，但是像文文山那樣倔强。那樣幹到底，「鞠躬盡瘁，死而後已」的，似乎不大多。只有那小卒的懷書求見，倒還有點丈夫漢的氣骨。啊！時候不同了，大家一致起來護衛國土，生死以之吧！喊着「人生自古誰無死，留得聲名照汗青」的幹下去吧！不，說不定就快要完了啊？

有島武郎及其情死（五）

曙山

六

秋子的遺書只有兩封，一是給她的丈夫波多野春房，一是給她的女友石本靜波的。在這裏，也可以見她的「不自由，毋甯死」的心。今也把牠節譯在下面。

其一　給波多野春房氏的——

春房先生：畢竟是可悲可哀的我要和你離別的時候已到了！我曾經和你說過：秋子的心是苦的，諒必你也能够了解我。而你的心呢，我也早已就明白！十餘年來蒙你那麼的寵愛，如今想來固然是有點可惜，但是事情既然弄到這一步田地，則于我的心裏也只好要決定對你不起了！現在我想到你做了一個孤獨者，這自然也要感受些痛苦的。唉，可哀啊！可憐啊！……

秋子　六月九日午前一時半。

其二　給石本靜枝夫人的——

靜枝吾姊：多謝你昨天那麻煩的事情。姊姊呵，你看波多野氏那麼的心裏，雖是無條件的容恕我，還說是愛我如昔，然這情形諒你總可明白了。可是我呢，為着對于世間一切的失敗，我們已經預約好了一個同死的念頭。而我也並不是就沒有想到不該這樣的做的，只因越感覺得苦惱而越愛，所以即使我們再延遲些日子，恐怕這煩惱絲依然是要牽住人們的。既然如此，那末我想還是快些結束這件惱人的事吧，無非在這四五個月來，我們對于這死的念頭連一點也沒有變動過。我對于波多野春房和有島武郎的心事，想必你也早已就明白，我雖到底不能忘情于波多野，可是我又怎能丟掉武郎呢？我自從到波多野的家裏，如今已有十二年，他也是很寵愛我，並且對我會如稚子弱妹一般的教育；而我曾被擁抱着在他的那麼溫暖的懷裏也正如溶化在愛裏的生活啊。然而生活着在波多野氏家裏的我這個小孩子，一直到了現在這樣的年齡，才知道那戀愛的意味——這真摯的戀愛喲，其對手就是武郎了。但我們兩人也並沒有打算要過結婚生活的——從戀愛到死的結婚——那知愛愈深則我們的死期也愈迫了！……

秋子　六月八日。

七

最後，我再來把有島武郎的戀愛觀，略就他的愛是不惜奪取的一文裏，撮述其梗概。

本來有島氏是一個熱情的藝術家，所以他對于戀愛，也就只是偏重本能而輕視理知。請看他說：「我的個性告訴我說：我就是你；我就是你的精髓。我不是離了肉的一個概念的幽靈，也不是離了靈的一個肉體的盲動。我在你的外部與內部相溶合的一個全體中，是像你有你的存在一樣的；而我也就是在那全體中為儼然活動之力的總和。」（第六節）又說：「我不是惡魔，也不是天使；我沒有所謂善惡的區分，也沒有所謂靈肉的區別；我只是把全體投入了一切的活動裏面生長的。」（同上）由此看來，就可以知他的戀愛觀，確是一個絕對主張靈肉一致的而無可疑了。

在同篇內還有云：「由創造的世界，是游戲的世界，是趣味的世界，是無目的世界。為着沒有努力的必要，所以就說是游戲；為着無盡義務的必要，所以就說是趣味；為着不是用作要達生活目的的手段，所以就說是無目的。且看在這圍繞着地上的生活中，我以為也能表現出一種絕頂的愛來，以于那健全的愛人之間而使之擁抱。只看他們一走近床前，則那道德知識的世界，就連影子都被隱沒了。那時男女兩個人，便都變為愛的本能的化身；于是他們就旁若無人，亦不顧生死，而其胸中只是燃着愛的給與和受取而已。至是在忘形之下，以使愛的遊戲既是極度的緊張之勢，其外自然是不知道一切的。惟那神祕而又絕大的人間的創造，正是于此成就呢。」（第十二節）我們再從這段話裏看起來，又可以見他是不承認什麼道德的戀愛，而說愛是一種遊戲。

故鄉之行（卅二）

林旭丹

善睞之少女

是箇異樣樸實的村姑，
但她有一對美麗的眼！
一對美麗好看的眼兒；
嵌在圓圓天眞的面上。
更這樣的笑勾人的魂！
確然有多少的年少人，
多少年少人的心魂啊！
曾為她迷醉為她神蕩！

嫣然

「眞乎事隔三日，當括目相看」嗎？丁丁是長得這樣，這樣美麗了。她已失去童時的天眞，但她富有少女的嬌羞，每回對人是嬉笑着媚媚。但人家的見解，就以為她只有可愛的成分，沒有別的可貴。其實深隱在愛之後的情，人何嘗見解得，我也何嘗見解得！

睡眼朦朧集

零郎

尿壺與花瓶

昨敝友作尿壺與花瓶一文，閱之頗堪發噱。今亦收入集中，逗閱者一粲。

壺以尿名，溺器也，瓶以花名，飾物也。一為專用，一為公賞，其實均同一玩物而已。

「尿壺」以天生陋質，伏處積威，由人提攜，寸步不離床下，雖腸肥肚滿，朝夕飲湯，然長處黑暗世界，永永不見天日，任人灌注，無從抵抗。此蓋環境使然，雖有口亦無從呼苦也。

「花瓶」則凝脂玉體，妖冶多姿，陳列中堂，邀悅廣衆，嫣妍任擇，品足評頭，熟魏生姜，求善價而沽之，為錦旛以護之，鼓蕩春光，驕傲不可一世，嘲尿壺為拘束，詡向榮之自由，究之同為人間玩物，雖云有上下之分，然亦五十步之與百步耳。至其所以異者，一則操縱於一人之手，一則炫耀于廣衆之前，一明一暗，各從其類焉耳。

總之人貴自立，物亦宜然，否則，為「尿壺」。為「花瓶」，等于一邱之貉，以視鐘彝鼎鼐之陳於廟堂間者，眞有霄壤之別矣。噫嘻！

張南皮軼事

世戮文人每好咬文嚼字，苟一旦得意，則此道便置諸腦後，然亦有不同者，張之洞督兩湖時，仍以文字自彰。有鄙某者，寓居鄂省有年，賦閒已久，東不成西不就，一日思及張之洞督軍喜咬文嚼字，乃送張督一聯曰：「師事幾人心北面，一生知己首南皮。」張見之大喜，立委一職。蓋張乃南皮縣人，又別號南皮也。

黃郛講農事

冷君

當黃郛氏任駐北平政委會委員長時，唱以對策之功，保全領土，不想到今日的華北，空氣另換，我們不論他。曾記一日黃氏對于中國的農事，很詳細的談論，語氣够十分充足，以非農人而能深通農事，信乎難能而可貴。其言曰：誠以水菓作比，在我們北方，要講南方的水菓，天台橘子，奉化桃，……每枚價值二三角。然試嘗舶來品，——金山的蘋菓，橘子，……遠在三萬里外，以海輪運到中國，保存了半載，其價猶顯其廉。此可說是農產比較最顯明的例證吧！但是我們國以農立國，數千年來，併此水菓猶不能與舶來品爭勝，何況其他？由此講來，豈可不奮起直追，以想一最後辦法嗎？于是復為人述種種辦法。足見黃氏眞非尋常人，幾無物不知。獨于此次有什麼高橋——松井……都感着縮首無策，沒有辦法，深為可惜呀！

輿論一角

譚譚舊生活中的食的問題

食的方面，我們中國人祇注意「五味調和百味香」的口味，而忽略了食的清潔。就食物說，什麼東西，都可以當作食品；就烹飪的用具說，都是馬馬虎虎，用前既不用沸水洗之，用後又不好好收藏，就吃飯的時間說，或早或遲，漫不在乎；就吃的姿勢說，或者身倚在桌上吃，或者背靠着椅子吃，甚且有站起來吃，或是蹲着吃。就食的方式說，是共食制，衆人圍坐一桌，當大衆筷子齊下向那些菜和湯進攻的時候，那些湯菜已成漱口水了。說到婚喪喜慶的時候，都以酒肉相爭逐，山珍海錯，羅列雜陳，那眞是富人一席酒，窮人半年糧了。至於菜館裏的廚房，大都骯髒不堪；市面上的零食攤，灰塵滿佈；賣者自賣，吃者自吃，很少人去注意，這充分表示中國人對于食的方面，極度的不講究衛生。（南屏）

職業介紹

經全國學術工作諮詢處登記　地址：南京市北平路五十號

法科關君

年二十八歲，遼寧省清原縣人，民國二十二年七月畢業於法國南錫大學，得博士學位，專攻政治外交等科，論文——國民政府與國民黨之關係，願任職務性質（一）國府各院部會（二）各省市政府關於行政外交事宜（三）國內各主要軍事機關，關於行政外交事宜，各大學或專科學院公法或法文教授，希望待遇，由一百五十元，至三百元，服務地點，天津，上海，漢口，北平，及江，浙，豫，鄂，皖，華北各省。

商科田君

年三十七歲，湖北省黃陂縣人，民國九年畢業於武昌中華大學法科經濟系，得法學士學位，畢業成績列甲等第二，榮譽，民十九年至廿二年在英國倫敦大學經濟科修業三年，專攻銀行貨幣經濟，論文——銀行政策與物價，曾任湖北省農工銀行會設員，及漢口民新甲種商業學校主任兼教員，願任職務性質（一）高級中學商科主任，希望待遇，與服務地點，均不拘。

理科黃君

年二十三歲，廣東省澄海縣人，民國二十四年畢業於國立山東大學，專攻數學，論文——B型星在銀河系內之分配的研究，該君思想純正，願任職務性質（一）中等學校數學教員（二）學術機關職務或研究員，希望待遇，由四十元至八十元，服務地點，青島北平。

來鴻去雁

編者先生：敬啓者鄙人前交一女友數年，兩方性情相合，完全純潔好友，並未發生肉體關係，在前年春天，送我一份影中人，我很為欣喜，實貴非常。在冬天失落不知去向，自從失落他影中人以後，對我漸漸冷淡，書信不通，人不能會面，你看我心中如針刺的一般。今春在中華路三山街口對面會見，面紅耳赤，低頭而過，囘到家中，呆坐數十分鐘，想達到以前的目的，不知有何方法，今來函請先生指出一條光明大路，鄙人依法去做。（朱飛）

朱飛先生：戀愛有靈與肉兩方面。換言之，卽精神與肉慾是也。今之青年，所高談之戀愛，大都屬於狹義——卑鄙——充滿了肉慾的誘惑與冀圖，結果皆不圓滿。所以有不正當之戀愛，乃人生之墳墓之謂也。尊函所述情形，恐不如此簡單，或平日行動幼穉，爲對方所不滿、不然，何失一影，情感即疎？爲君計，莫如勤修學問，涵養性情，體察愛與人生之眞義，當能使意中人心回意轉也。（編者）

醫藥問答

忽患痔漏

編者先生：鄙年廿二，於民廿一年糞門邊忽患痔漏，經醫生刀割，未見收口，後經專醫此患者以藥線吊破，卽見全口，已有八九月，尙有米大一點，未曾收成，現患處異常潮溼，如用力過大，便潤黃水，稍有疼痛，不知用何藥膏塗搽方好，及同房做不正當事，可否有礙・（高曉峯）

曉峯先生：可用以諾的奧而坐錠 INOTYOL GUPPOSIT 插入肛門，每日一次，惟治本之策，須賴手術。（編者）

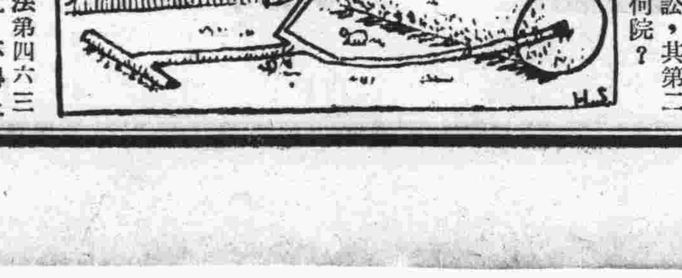

法律顧問

解釋條文

編者先生：茲有法律疑義，懇請解答：

（一）現行民訴法第四〇二條一二兩項第四〇九條第四一〇條之規定，在起訴前，應經法院調解。

（問）此項調解，以訴狀為之，或仍以調解書為之，（茲據某律師云現在地方法院仍沿用調解書並每日指定一推事為調解事宜，惟特院方面則依據新法用訴狀究竟如何未悉）

（二）同法四一九條，兩造到場調解不成者，得依一造之聲請，命即為訴訟辯論。

（問）按繳納訟費，應予起訴前為之，如依上開法條，則此項訟費，仰於聲請調解時繳之，或於調解不成，命即為訟辯論時補繳之。

（三）民訴法第四〇二條，簡易訴訟，其第二三兩審上訴屬何院？

（四）同法第四六三條，未滿五百元，不得上訴於第三審。

（問）其第三審屬何院？抑於二審判決即行確定？（吳道春）

道春先生：

（一）民事訴訟法施行後，向法院聲請調解者，應以民事訴狀為之。

（二）聲請調解時，僅繳聲請費七角五分，屆期兩造到場，而調解不成立，如一造遲繳訴訟費用聲請判決時，法院得命即為訴訟之辯論。

（三）現行三級三審制度，則第一審雖屬簡易訴訟程序，而其第二審則為高等法院，第三審則為最高法院。

（四）所稱對於財產權上訴之第二審判決，如因上訴所得受之利益不逾五百元者，不得上訴等語，即經高等法院第二審判決，即為確定，不得再向最高法院上訴。（編者）